



**SAMSUNG**

SM-A700FD  
SM-A700F  
SM-A700H

# Руководство пользователя

# Содержание

## Прочтите перед использованием

## Начало работы

- 7 Комплект поставки
- 8 Внешний вид устройства
- 10 Использование SIM- или USIM-карты и аккумулятора
- 18 Использование карты памяти
- 21 Включение и выключение устройства
- 21 Блокировка и разблокировка экрана

## Основные сведения об устройстве

- 22 Сенсорный экран
- 25 Интерфейс главного экрана
- 29 Панели уведомлений и быстрых настроек
- 32 Запуск приложений
- 32 Установка и удаление приложений
- 34 Ввод текста
- 37 Снимок экрана
- 37 Мои файлы
- 38 Функция энергосбережения
- 39 Просмотр справки

## Подключение к сети

- 40 Мобильные данные
- 40 Wi-Fi
- 41 Модем и мобильная точка доступа

## Движения и эргономичные функции

- 43 Движения и жесты
- 46 Несколько окон
- 52 Управление одной рукой
- 53 Повышение чувствительности сенсорного экрана

## Персонализация

- 54 Управление главным экраном и экраном приложений
- 56 Настройка обоев и мелодий вызова
- 57 Изменение способа блокировки экрана
- 58 Приватный режим
- 59 Простой режим
- 60 Перенос данных со старого устройства
- 61 Настройка учетных записей

## Телефон

- 62 Выполнение вызовов
- 64 Входящие вызовы
- 65 Возможности при вызове

## Контакты

- 66 Добавление контактов
- 66 Импорт и экспорт контактов
- 67 Поиск контактов

## Сообщения и электронная почта

- 68 Сообщения
- 70 E-mail

## Камера

- 72 Съемка
- 74 Режимы съемки
- 77 Настройки камеры

## Галерея

- 79 Просмотр содержимого на устройстве
- 80 Просмотр содержимого с других устройств

## Помощник по безопасности

- 81 Экстренный режим
- 82 Просьба о помощи

## Полезные приложения и функции

- 83 S Finder
- 83 S Planner
- 85 S Voice
- 86 Интернет
- 87 Музыка
- 89 Видео
- 91 Часы
- 93 Калькулятор
- 93 Заметки
- 94 Диктофон
- 95 Dropbox
- 96 Flipboard
- 96 Радио
- 98 Приложения Google

## Подключение к другим устройствам

- 100 Bluetooth
- 102 Wi-Fi Direct
- 104 NFC (в моделях с поддержкой NFC)
- 106 S Beam (в моделях с поддержкой NFC)
- 107 Быстрое подключение
- 108 Screen Mirroring
- 110 MirrorLink
- 111 Мобильная печать

## Управление устройством и данными

- 112 Обновление устройства
- 113 Обмен файлами между устройством и компьютером
- 114 Резервное копирование и восстановление данных
- 114 Сброс настроек устройства

## Настройки

- 115 О меню настроек
- 115 БЫСТРЫЕ ПАРАМЕТРЫ
- 115 ПОДКЛЮЧЕНИЯ
- 120 УСТРОЙСТВО
- 124 МОИ НАСТРОЙКИ
- 127 СИСТЕМА
- 134 ПРИЛОЖЕНИЯ

## Устранение неполадок

# Прочтите перед использованием

Пожалуйста, в целях правильного и безопасного использования устройства, прежде чем приступать к работе с ним, изучите руководство.

- Приведенные ниже описания основаны на настройках устройства по умолчанию.
- Функции устройства могут отличаться от описанных. Это зависит от региона, поставщика услуг, программного обеспечения и характеристик модели.
- Содержимое (высококачественное содержимое) с высоким потреблением ресурсов ЦП и ОЗУ влияет на общую производительность устройства. Приложения, использующие такое содержимое, могут работать некорректно в зависимости от характеристик устройства и используемой операционной среды.
- Компания Samsung не несет ответственности за сбои в работе устройства, вызванные приложениями, изготовленными не компанией Samsung.
- Компания Samsung не несет ответственности за нарушения быстродействия или совместимости, возникшие вследствие редактирования настроек реестра или внесения изменений в операционную систему. Попытки изменить настройки операционной системы могут привести к перебоям в работе устройства или приложений.
- ПО, звуковые файлы, обои, изображения и прочее содержимое, предустановленное на устройстве, лицензировано для ограниченного использования. Копирование и использование этих материалов в коммерческих целях является нарушением авторского права. Пользователи несут полную ответственность за незаконное использование мультимедийного содержимого.
- За использование услуг по передаче данных, таких как обмен сообщениями, загрузка и отправка файлов, автосинхронизация или службы определения местонахождения, может взиматься дополнительная плата в зависимости от вашего тарифного плана. Для передачи большого объема данных рекомендуется использовать функцию Wi-Fi.
- Предустановленные на устройстве приложения подлежат обновлению и могут в дальнейшем не поддерживаться без предварительного уведомления. В случае возникновения вопросов относительно предустановленных приложений обратитесь в сервисный центр Samsung. По вопросам, касающимся установленных вами приложений, обращайтесь к вашему поставщику услуг.

- Изменение операционной системы устройства и установка ПО из неофициальных источников могут вызвать сбои в работе устройства и повреждение или утерю данных. Такие действия являются нарушением условий лицензионного соглашения Samsung и ведут к прекращению действия гарантии.
- В зависимости от модели или региона некоторым устройствам требуется утверждение Федерального агентства по связи (FCC). Если ваше устройство одобрено FCC, можно посмотреть идентификатор FCC для вашего устройства. Чтобы узнать идентификатор FCC, коснитесь **Меню** → **Настройки** → **Об устройстве**.

## Обозначения, используемые в данном руководстве



**Предостережение** — Ситуации, которые могут привести к получению травмы вами или кем-либо из окружающих



**Внимание** — Ситуации, которые могут привести к повреждению устройства или другого оборудования



**Примечание** — Примечания, советы или дополнительные сведения

# Начало работы

## Комплект поставки

В комплект поставки входят следующие компоненты:

- Устройство
- Краткое руководство



- Комплект поставки и набор доступных аксессуаров могут различаться в разных регионах и определяются поставщиком услуг.
- Поставляемые аксессуары предназначены исключительно для данного устройства и могут быть несовместимы с другими устройствами.
- Внешний вид изделий и технические характеристики могут быть изменены без предварительного уведомления.
- Дополнительные аксессуары можно приобрести у местных дилеров компании Samsung. Перед покупкой убедитесь, что они совместимы с вашим устройством.
- Применяйте только аксессуары, рекомендованные компанией Samsung. Использование нереконмендованных аксессуаров может привести к проблемам в работе и сбоям, на которые не распространяется гарантия.
- Доступность любых аксессуаров целиком и полностью зависит от производителя. Дополнительные сведения о доступных аксессуарах см. на веб-сайте Samsung.

## Внешний вид устройства

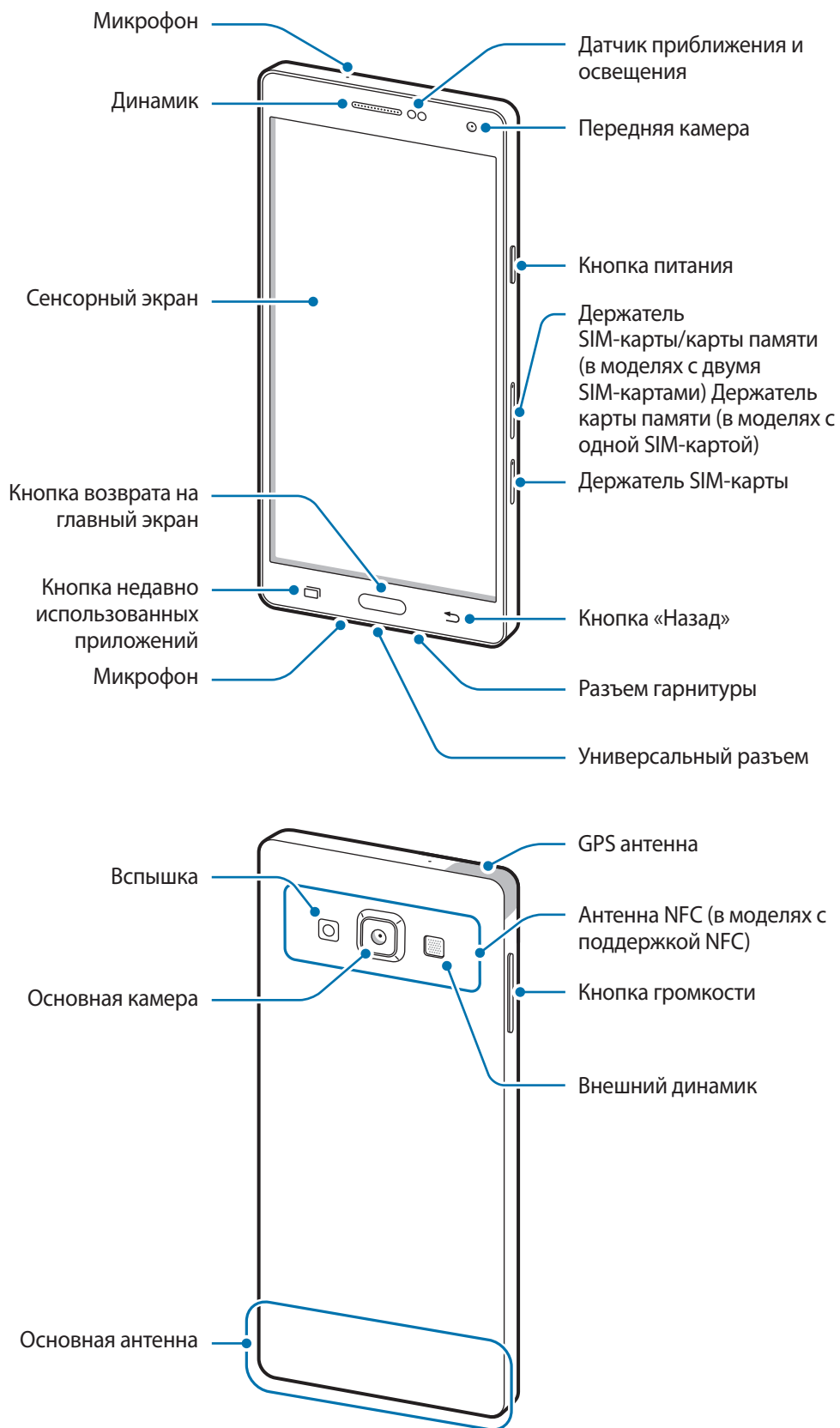









- Не прикасайтесь к антенне и не закрывайте ее руками или какими-либо предметами. Это может вызвать ухудшение сигнала соединения или разрядку аккумулятора.
- Рекомендовано использование защитной пленки, одобренной компанией Samsung. Использование нереконмендованных защитных пленок может привести к неисправности датчиков.
- Не допускайте попадания жидкости на сенсорный экран. Повышенная влажность и попадание жидкости могут стать причиной неправильной работы сенсорного экрана.

## Кнопки

Кнопка	Функция
 <b>Питание</b>	<ul style="list-style-type: none"> <li>• Нажмите и удерживайте, чтобы включить или выключить устройство.</li> <li>• Включение или блокировка экрана.</li> </ul>
 <b>Недавно использованные приложения</b>	<ul style="list-style-type: none"> <li>• Коснитесь, чтобы открыть список недавно использованных приложений.</li> <li>• Нажмите и удерживайте, чтобы вызвать на текущий экран дополнительные параметры.</li> </ul>
 <b>Главный экран</b>	<ul style="list-style-type: none"> <li>• Включение экрана, когда он заблокирован.</li> <li>• Нажмите для возврата на главный экран.</li> <li>• Нажмите дважды для запуска приложения <b>S Voice</b>.</li> <li>• Нажмите и удерживайте для запуска приложения <b>Google</b>.</li> </ul>
 <b>Назад</b>	<ul style="list-style-type: none"> <li>• Коснитесь для возврата на предыдущий экран.</li> </ul>
 <b>Громкость</b>	<ul style="list-style-type: none"> <li>• Нажмите для регулировки громкости звуков устройства.</li> </ul>

# Использование SIM- или USIM-карты и аккумулятора

## Установка SIM- или USIM-карты

Вставьте SIM- или USIM-карту, полученную у оператора мобильной связи.



- С устройством работают только карты стандарта nano-SIM.
- Доступность некоторых услуг LTE зависит от поставщика услуг. Дополнительную информацию о доступности услуг можно получить у поставщика услуг.

1 Вставьте шпильку в отверстие держателя SIM-карты, чтобы ослабить его.

► Модели с двумя SIM-картами:

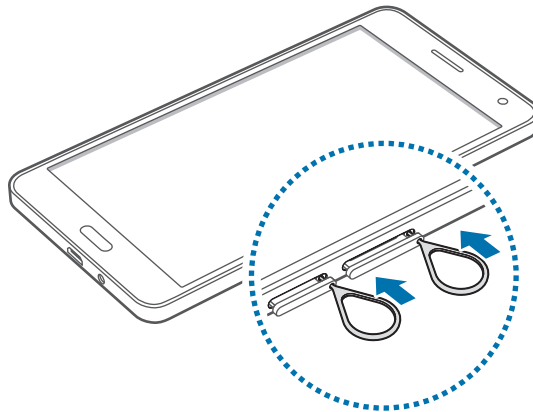

► Модели с одной SIM-картой:

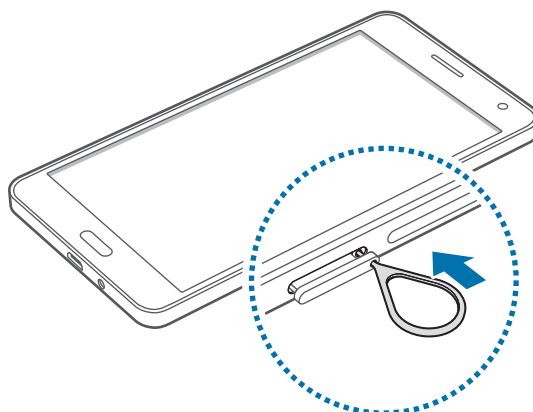

Убедитесь, что шпилька расположена перпендикулярно отверстию. В противном случае можно повредить устройство.

**2** Осторожно вытащите держатель SIM-карты из соответствующего гнезда.

► Модели с двумя SIM-картами:

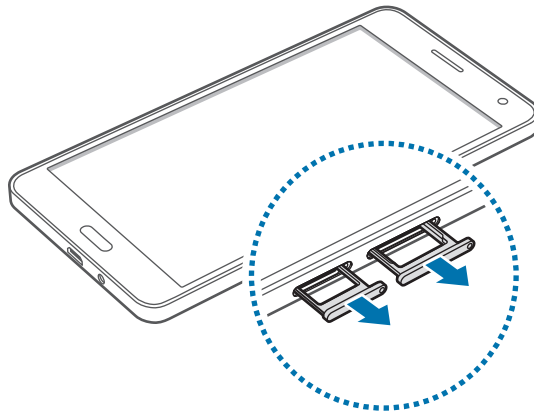

► Модели с одной SIM-картой:

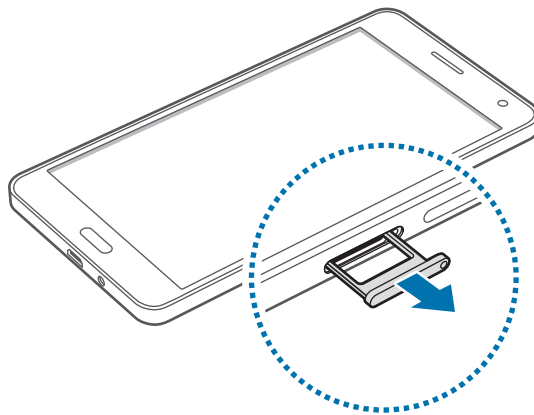

**3** ▶ **Модели с двумя SIM-картами:** поместите SIM- или USIM-карту в держатель SIM-карты золотистыми контактами вниз.

Вставьте основную SIM- или USIM-карту в гнездо SIM-карты 1 (1) и дополнительную — в гнездо SIM-карты 2 (2).

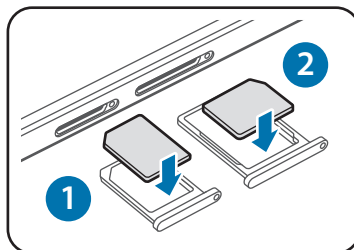

Второй держатель SIM-карты также служит в качестве держателя карты памяти. Не вставляйте в держатель SIM или USIM-карту и карту памяти одновременно.

▶ **Модели с одной SIM-картой:** поместите SIM- или USIM-карту в держатель SIM-карты золотистыми контактами вниз.

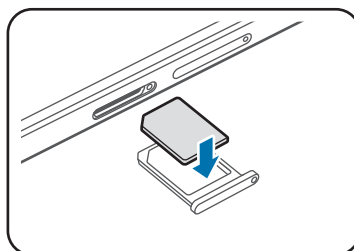

Не теряйте и не позволяйте другим использовать вашу SIM- или USIM-карту. Компания Samsung не несет ответственности за повреждения или неудобства, вызванные утерянной или украденной картой.

**4** Вставьте держатель SIM-карты обратно в соответствующее гнездо.

► **Модели с двумя SIM-картами:**

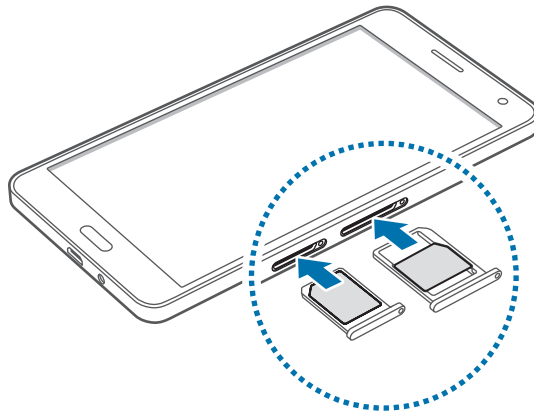

► **Модели с одной SIM-картой:**

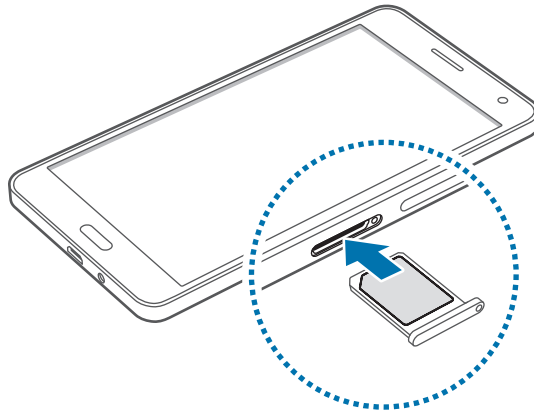

## Извлечение SIM- или USIM-карты

- 1 Вставьте шпильку в отверстие держателя SIM-карты, чтобы ослабить его.
- 2 Осторожно вытащите держатель SIM-карты из соответствующего гнезда.
- 3 Извлеките SIM- или USIM-карту.  
▶ Модели с двумя SIM-картами:

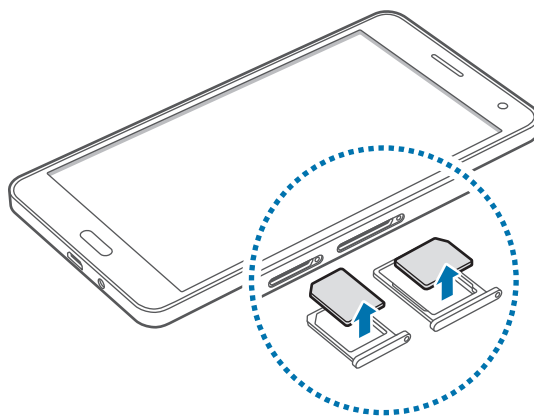

- ▶ Модели с одной SIM-картой:

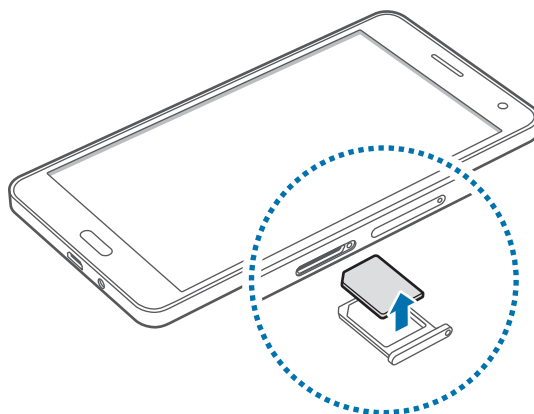

- 4 Вставьте держатель SIM-карты обратно в соответствующее гнездо.

## Использование двух SIM-карт или USIM-карты (модели с двумя SIM-картами)

Если в устройство вставлены две SIM- или USIM-карты, можно пользоваться двумя номерами или услугами двух операторов.

### Активация карты SIM или USIM

На главном экране выберите **Меню** → **Настройки** → **Диспетчер SIM-карт**. Чтобы активировать SIM- или USIM-карту, нажмите оба предназначенных для этого переключателя или один из них.

### Изменение имени и значка карты SIM или USIM

На главном экране выберите **Меню** → **Настройки** → **Диспетчер SIM-карт**. Выберите SIM- или USIM-карту и нажмите **Зарегистрировать имя** или **Выберите значок**. Выберите отображаемое имя и значок для каждой карты.

### Переключение между картами

Когда активированы две SIM или USIM-карты, на панели уведомлений отображаются значки выбора карты. Откройте панель уведомлений и выберите карту.

## Зарядка аккумулятора

Перед первым использованием устройства необходимо зарядить аккумулятор с помощью зарядного устройства. Кроме того, для зарядки аккумулятора можно подключить устройство к компьютеру с помощью кабеля USB.



Используйте только аккумуляторы, зарядные устройства и кабели, одобренные компанией Samsung. Использование несовместимых зарядных устройств и кабелей может привести к взрыву аккумулятора или повреждению устройства.



- Когда заряд аккумулятора подходит к концу, появляется значок пустого аккумулятора.
- При полной разрядке аккумулятора включить устройство невозможно, даже если подключить его к зарядному устройству. Чтобы включить устройство, следует подождать несколько минут, пока аккумулятор немного зарядится.
- При одновременном использовании нескольких приложений, а также приложений, требующих соединения с другими устройствами, аккумулятор разряжается быстрее. Чтобы избежать отключения от сети или разрядки аккумулятора во время передачи данных, эти приложения следует всегда запускать при полностью заряженном аккумуляторе.

Подключите USB кабель к адаптеру питания и вставьте другой конец кабеля USB в универсальный разъем.

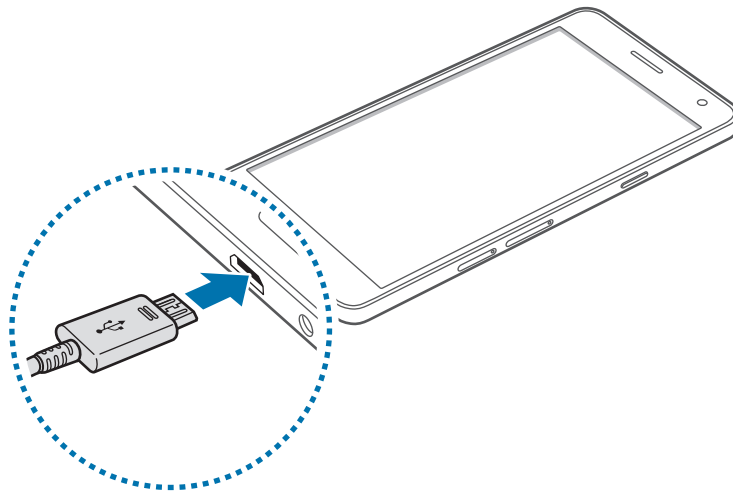

Неправильное подключение зарядного устройства может привести к серьезному повреждению вашего устройства. Гарантия не распространяется на любые повреждения, возникшие в результате неправильного использования устройства и аксессуаров.





- Во время зарядки аккумулятора можно пользоваться устройством, но это замедляет процесс зарядки.
- Если устройство получает нестабильное питание во время зарядки, сенсорный экран может не реагировать на касания. В этом случае отключите зарядное устройство от вашего устройства.
- Во время зарядки устройство может нагреваться. Это нормальное явление, не влияющее на производительность и срок службы устройства. Если аккумулятор нагреется больше обычного, зарядное устройство может прекратить свою работу.
- При нарушении нормальной работы вашего устройства или зарядного устройства обратитесь в сервисный центр Samsung.

По окончании зарядки отключите ваше устройство от зарядного устройства. Сначала отключите зарядное устройство от вашего устройства, затем от электрической розетки.



В целях экономии электроэнергии отключайте зарядное устройство, если оно не используется. Зарядное устройство не оснащено выключателем питания, поэтому его нужно отключать, чтобы прервать процесс зарядки и сэкономить электроэнергию. При использовании зарядное устройство должно плотно прилегать к розетке и быть легко доступным.

## Снижение потребления электроэнергии

Ниже перечислено несколько рекомендаций по экономии заряда аккумулятора устройства. Воспользовавшись этими рекомендациями и отключив функции, работающие в фоновом режиме, можно продлить время работы устройства между зарядками:

- Если устройство не используется, переведите его в спящий режим, нажав кнопку питания.
- Закройте ненужные приложения с помощью диспетчера задач.
- Отключите связь Bluetooth.
- Отключите функцию Wi-Fi.
- Отключите автосинхронизацию приложений.
- Уменьшите время работы подсветки.
- Уменьшите яркость экрана.

## Использование карты памяти

### Установка карты памяти

Устройство поддерживает карты памяти максимальной емкостью 64 Гб. Совместимость карт памяти с устройством зависит от типа карты и ее изготовителя.



- Некоторые карты памяти могут быть несовместимы с вашим устройством. Использование несовместимой карты памяти может повредить устройство, саму карту или данные, хранящиеся на ней.
- Вставляйте карту памяти правильной стороной вверх.



- Устройство поддерживает карты памяти с файловой системой FAT и exFAT. Если вставить карту памяти с файловой системой, отличной от FAT, устройство выдаст запрос на форматирование карты.
- При частом удалении и записи данных срок службы карт памяти сокращается.
- При установке карты памяти в устройство список файлов, хранящихся на карте, отображается в папке **Мои файлы** → **Карта памяти**.

- 1 Вставьте шпильку в отверстие держателя карты памяти, чтобы ослабить его.
- 2 Осторожно вытащите держатель карты памяти из соответствующего гнезда.
- 3 Поместите карту памяти в держатель карты золотистыми контактами вниз.

**4** Вставьте держатель карты памяти обратно в соответствующее гнездо.

► **Модели с двумя SIM-картами:**

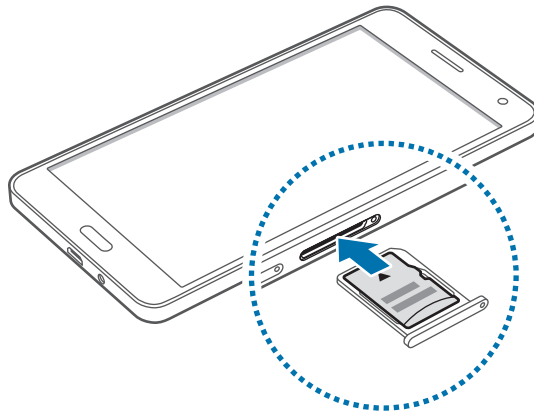

► **Модели с одной SIM-картой:**

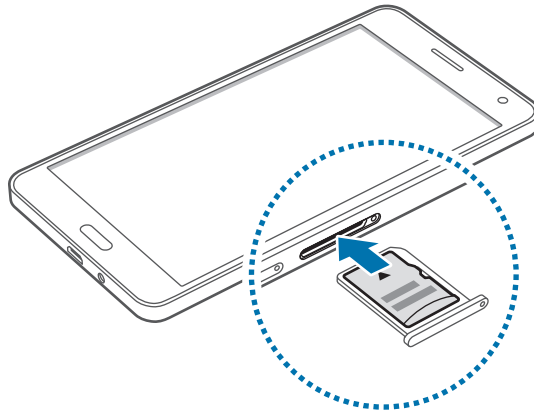

## Извлечение карты памяти

Во избежание потери данных отключите карту памяти перед ее извлечением. На главном экране выберите пункт **Меню** → **Настройки** → **Память** → **Отключить карту памяти**.

- 1 Вставьте шпильку в отверстие держателя карты памяти, чтобы ослабить его.
- 2 Осторожно вытащите держатель карты памяти из соответствующего гнезда.
- 3 Извлеките карту памяти.
- 4 Вставьте держатель карты памяти обратно в соответствующее гнездо.



Не извлекайте карту памяти во время передачи и получения данных. Это может привести к повреждению или утере данных, а также вызвать повреждения устройства или карты памяти. Компания Samsung не несет ответственности за любые утери, вызванные использованием поврежденных карт памяти, включая утерю данных.

## Форматирование карты памяти

После форматирования на ПК карты памяти могут неправильно работать при установке в устройство. Форматируйте карты памяти только с помощью устройства.

На главном экране выберите пункт **Меню** → **Настройки** → **Память** → **Формат. карту памяти SD** → **Формат. карту памяти SD** → **Удалить все**.



Перед форматированием карты памяти рекомендуется создать резервные копии всех важных данных, хранящихся в памяти устройства. Гарантия производителя не распространяется на потерю данных, вызванную действиями пользователя.

## Включение и выключение устройства

Чтобы включить устройство, нажмите и удерживайте кнопку питания в течение нескольких секунд.

При первом включении устройства или после сброса настроек следуйте инструкциям на экране для настройки устройства.

Для выключения устройства нажмите и удерживайте кнопку питания, затем выберите пункт **Выключение**.



В публичных местах следуйте требованиям предупреждающих табличек и указаниям персонала, когда использование беспроводных устройств запрещено, например в самолете или в больнице.

## Блокировка и разблокировка экрана

Нажатие на кнопку питания отключает и блокирует экран. Также экран отключается и автоматически блокируется, если устройство не используется в течение определенного промежутка времени.

Чтобы разблокировать экран, нажмите кнопку питания или кнопку возврата на главный экран, затем проведите пальцем по соответствующему фрагменту экрана блокировки в любом направлении.

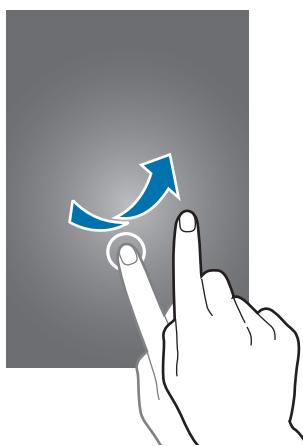

При необходимости можно изменить код блокировки экрана. Дополнительные сведения см. в разделе [Изменение способа блокировки экрана](#).

# Основные сведения об устройстве

## Сенсорный экран



- Следите за тем, чтобы сенсорный экран не соприкасался с электронными устройствами. Возникающие при этом электростатические разряды могут привести к неправильной работе сенсорного экрана или выходу его из строя.
- Во избежание повреждений сенсорного экрана не касайтесь его острыми предметами и не нажимайте на него слишком сильно пальцами.



- Устройство может не распознать касания, близкие к краям экрана, поскольку они находятся за пределами области сенсорного ввода.
- Если сенсорный экран остается в режиме ожидания в течение длительного времени, на нем могут появляться шлейфы от изображения (эффект выгорания экрана) и артефакты. Выключайте сенсорный экран, если не планируете пользоваться устройством в ближайшее время.
- Рекомендуется управлять сенсорным дисплеем с помощью пальцев.

## Касание

Коснитесь экрана пальцем, чтобы открыть приложение, выбрать пункт меню, нажать экранную клавишу или ввести символ с помощью экранной клавиатуры.

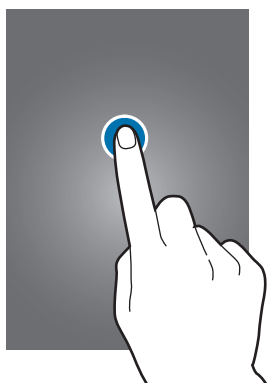

## Нажатие и удерживание

Для доступа к имеющимся возможностям коснитесь элемента или экрана и удерживайте его не менее 2 секунд.



## Перетаскивание

Чтобы переместить элемент, коснитесь его и, удерживая, перетащите в нужное место.

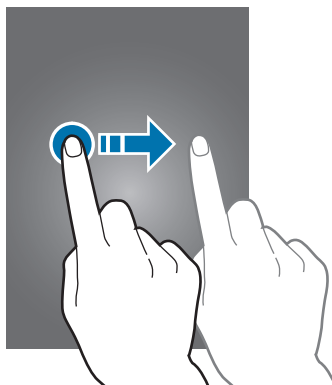

## Двойное касание

Дважды коснитесь веб-страницы или изображения, чтобы увеличить масштаб. Чтобы вернуться к исходному масштабу, снова дважды коснитесь экрана.

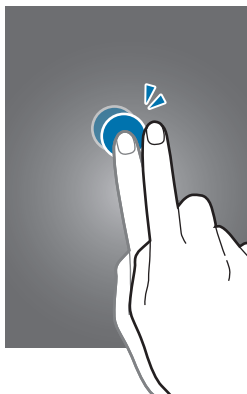

## Прокрутка

Прокрутите пальцем изображение на главном экране или экране приложений влево или вправо, чтобы перейти на другую панель. Прокрутите пальцем изображение вверх или вниз, чтобы переместиться по веб-странице или списку элементов, например, списку контактов.

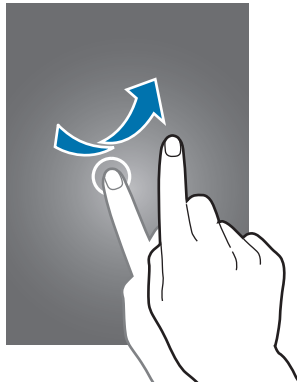

## Увеличение и уменьшение масштаба

Раздвиньте пальцы на экране веб-страницы, карты или изображения, чтобы увеличить масштаб фрагмента. Сведите их, чтобы уменьшить масштаб.

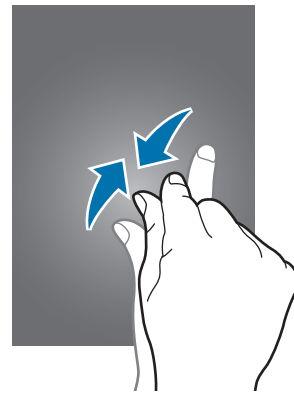
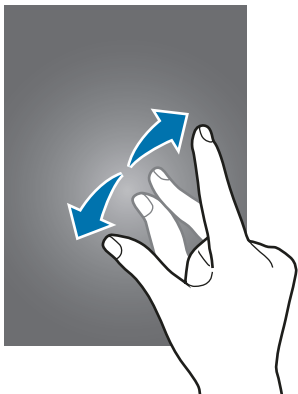



## Интерфейс главного экрана

### Главный экран

Главный экран — это отправная точка для доступа ко всем функциям устройства. На нем располагаются виджеты, горячие клавиши для приложений и многое другое. Виджеты — это небольшие приложения на главном экране, которые запускают определенные функции приложения для вывода на экран информации и удобного доступа.

Чтобы перейти на другие панели, прокрутите экран влево или вправо, либо коснитесь одного из индикаторов экрана внизу. Сведения о настройке главного экрана см. в разделе [Управление главным экраном](#).

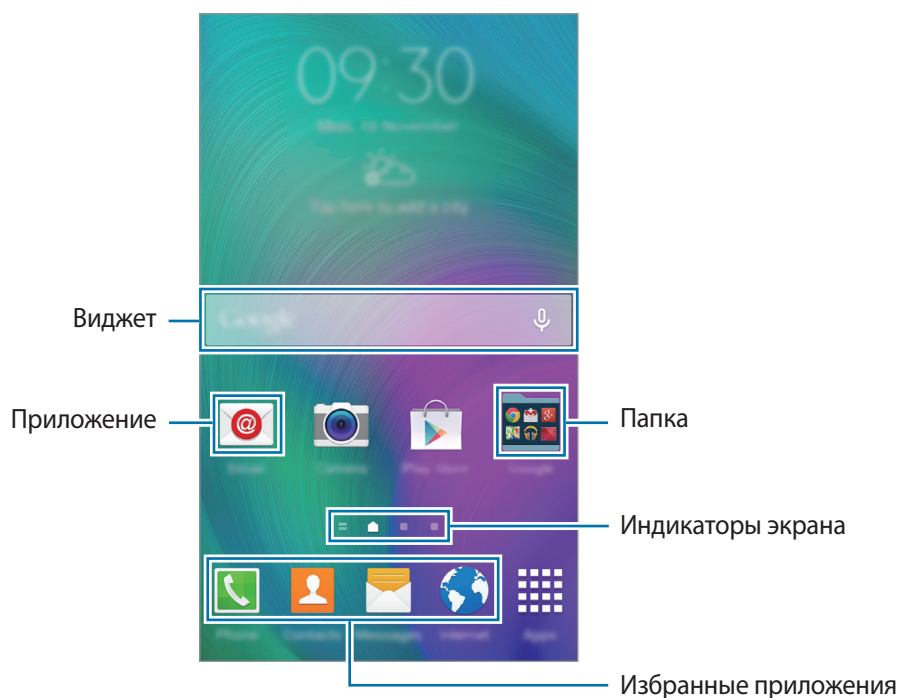

## Параметры главного экрана

Для доступа к имеющимся возможностям на главном экране нажмите и удерживайте пустую область или сведите пальцы.

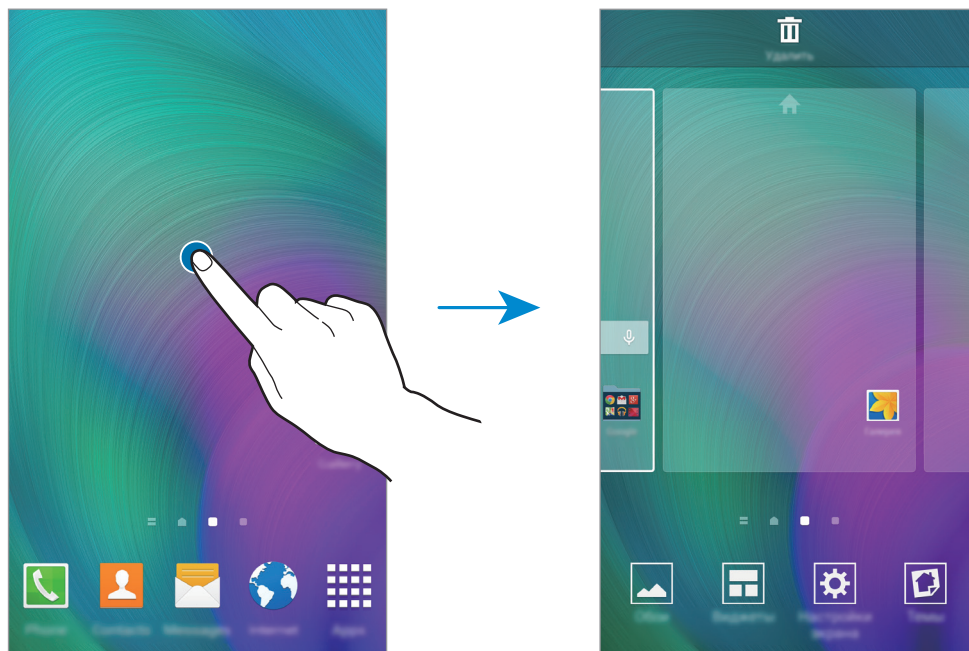

## Брифинг Flipboard

Данная функция дает возможность просмотра последних статей в различных категориях. С помощью нее можно узнавать последние интересующие вас новости.

- 1 На главном экране нажмите  или проведите по экрану вправо. Откроется окно **Брифинг Flipboard**.
- 2 Если вы используете данную функцию впервые, нажмите **НАЧАТЬ**.
- 3 Для просмотра статей по категориям новостей проведите вверх по экрану.



Чтобы отключить **Брифинг Flipboard**, на главном экране коснитесь пустой области и удерживайте ее. Затем выберите пункт **Настройки экрана** и снимите флажок с пункта **Брифинг Flipboard**.

## Экран приложений

На экране приложений показаны значки всех приложений, включая все недавно установленные.

На главном экране выберите пункт **Меню**, чтобы открыть экран приложений. Чтобы перейти на другие панели, прокрутите экран влево или вправо либо нажмите на индикатор экрана внизу.

Сведения о настройке экрана приложений см. в разделе [Управление экраном приложений](#).

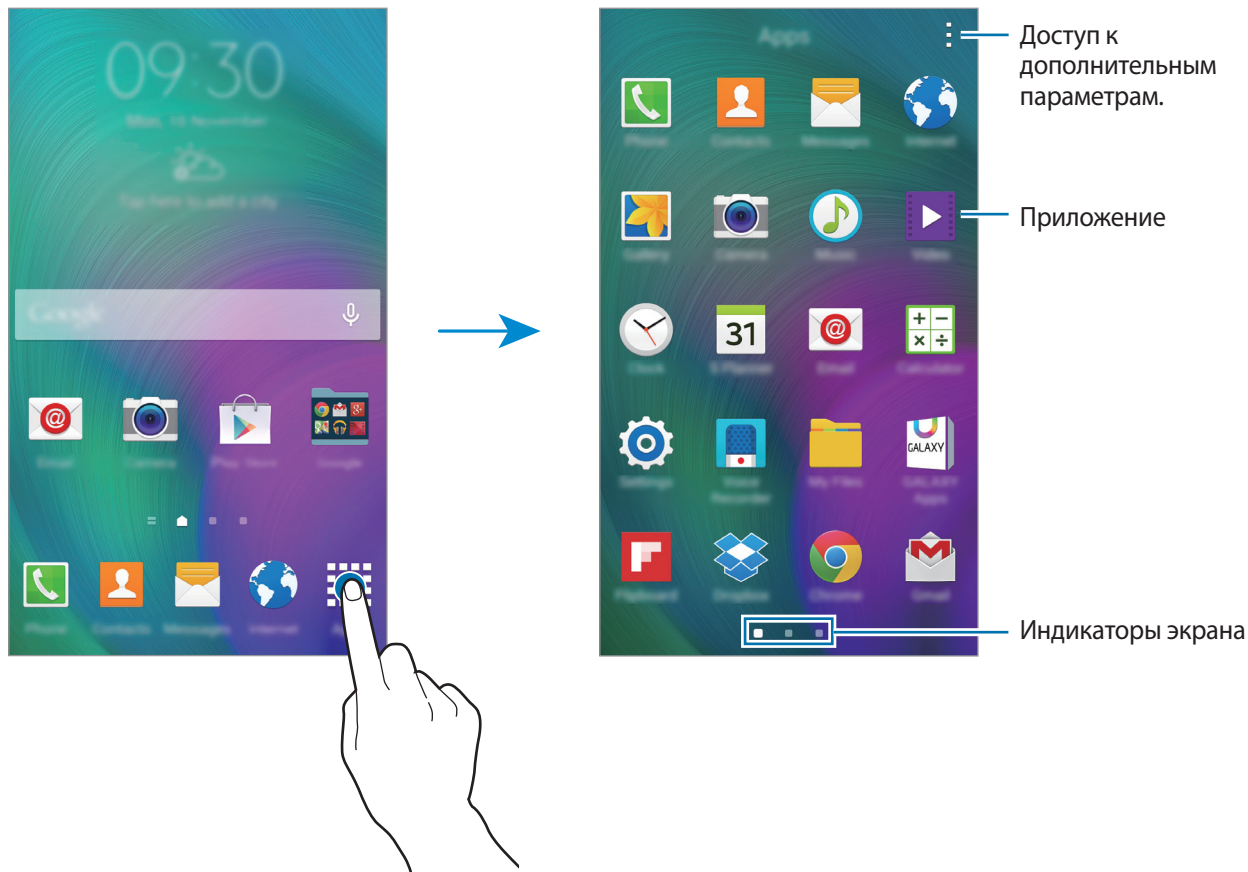

## Значки состояния

В строке состояния в верхней части экрана появляются значки состояния. Значки, указанные в таблице ниже, встречаются чаще всего.



Строка состояния может не появляться в верхней части экрана в некоторых приложениях. Чтобы вызвать строку состояния, потяните вниз за верхнюю часть экрана.

Значок	Описание
	Нет сигнала
	Интенсивность сигнала
	Выполняется доступ к SIM- или USIM-карте (модели с двумя SIM-картами)
	Роуминг (за пределами зоны обслуживания домашней сети)
	Установлено соединение с сетью GPRS
	Установлено соединение с сетью EDGE
	Установлено соединение с сетью UMTS
	Установлено соединение с сетью HSDPA
	Установлено соединение с сетью HSPA+
	Установлено соединение с сетью LTE
	Установлено соединение с сетью Wi-Fi
	Включена связь Bluetooth
	Включена функция GPS
	Выполняется вызов
	Пропущенный вызов
	Включена функция «Смарт-отключение»
	Синхронизация с веб-сервером
	Подключение к компьютеру
	Отсутствует SIM- или USIM-карта

Значок	Описание
✉	Новое SMS- или MMS-сообщение
🕒	Включен сигнал будильника
🔇	Включен режим «Без звука»
🔊	Включен режим вибрации
✈️	Включен автономный режим
⚠️	Произошла ошибка, или требуется внимание пользователя
🔋	Уровень заряда аккумулятора

## Панели уведомлений и быстрых настроек

### Панель уведомлений

При получении новых уведомлений, например о сообщениях или пропущенных звонках, в строке состояния появляются значки состояния. Более подробную информацию о значках состояния можно получить на панели уведомлений.

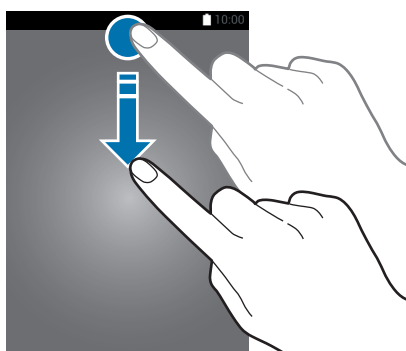

Чтобы открыть панель уведомлений, потяните строку состояния вниз. Чтобы закрыть панель уведомлений, потяните строку состояния от нижней кромки экрана вверх.

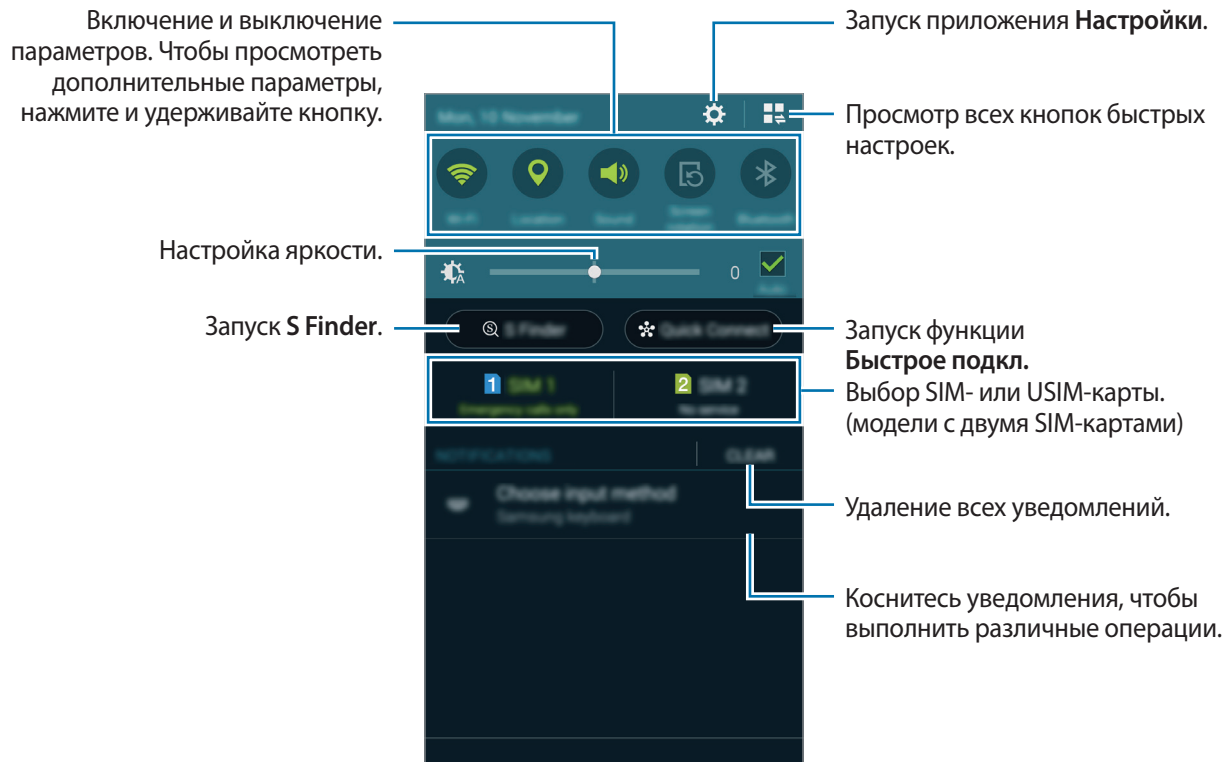

На панели уведомлений вы можете воспользоваться следующими функциями.



### Изменение порядка размещения кнопок быстрых настроек

Чтобы изменить порядок расположения кнопок быстрых настроек на панели уведомлений, нажмите кнопку  → , затем нажмите нужный элемент и, удерживая его, перетащите в другое место.

## Панель быстрых настроек

На панели уведомлений вы можете включить или отключить некоторые функции. Чтобы включить или отключить больше функций, откройте панель быстрых настроек.

Чтобы открыть панель быстрых настроек, потяните строку состояния двумя пальцами вниз. Также можно нажать  на панели уведомлений. Чтобы закрыть панель быстрых настроек, потяните строку состояния от нижней кромки экрана вверх.

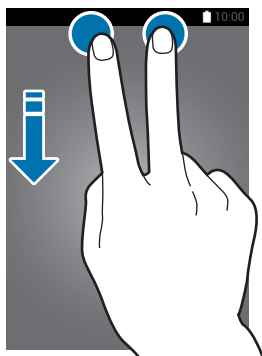

Выберите следующие пункты, чтобы включить или отключить соответствующие функции. Чтобы просмотреть дополнительные параметры, нажмите и удерживайте кнопку.

- **Wi-Fi:** дополнительные сведения см. в разделе [Wi-Fi](#).
- **Геоданные:** дополнительные сведения см. в разделе [Геоданные](#).
- **Звук / Вибрация / Без звука:** выбор звукового режима.
- **Поворот экрана:** разрешение или запрет на автоматическое изменение ориентации интерфейса при повороте устройства.



Некоторые приложения не поддерживают функцию автоматического поворота.

- **Bluetooth:** дополнительные сведения см. в разделе [Bluetooth](#).
- **Мобил. данные:** дополнительные сведения см. в разделах [Использование данных](#) или [Мобильные сети](#).
- **Макс. экономия:** дополнительные сведения см. в разделе [Экстремальное энергосбережение](#).
- **Несколько окон:** дополнительные сведения см. в разделе [Несколько окон](#).
- **Автономн. режим:** дополнительные сведения см. в разделе [Автономный режим](#).
- **Моб. точ. доступа:** дополнительные сведения см. в разделе [Модем и мобильная точка доступа](#).
- **Screen Mirroring:** дополнительные сведения см. в разделе [Screen Mirroring](#).
- **NFC** (в моделях с поддержкой NFC): дополнительные сведения см. в разделе [NFC \(в моделях с поддержкой NFC\)](#).
- **Боковая панель:** дополнительные сведения см. в разделе [Боковая панель клавиш](#).





- **Синхр.:** при включении этой функции устройство автоматически синхронизирует такие приложения, как календарь или электронная почта.
- **Интеллект. ожидание:** при использовании этой функции экран остается включенным до тех пор, пока вы на него смотрите.
- **Энерго сбереж.:** дополнительные сведения см. в разделе [Функция энергосбережения](#).
- **Режим блокиров.:** дополнительные сведения см. в разделе [Режим блокировки](#).
- **Приватный режим:** дополнительные сведения см. в разделе [Приватный режим](#).
- **Чувствит. экрана:** дополнительные сведения см. в разделе [Повышение чувствительности сенсорного экрана](#).

## Запуск приложений

Чтобы запустить приложение, коснитесь его значка на главном экране или экране приложений.

Чтобы открыть список недавно запущенных приложений, нажмите кнопку  и выберите приложение.

### Закрытие приложения

Коснитесь значка  → , а затем выберите пункт **Завершить** рядом с приложением, которое требуется закрыть. Чтобы закрыть все активные приложения, выберите пункт **Завершить все**. Можно также нажать кнопку  → .

## Установка и удаление приложений

### Приложение Samsung GALAXY Apps

Используйте это приложение для покупки и загрузки приложений.

Выберите пункт **GALAXY Apps** на экране приложений.



Доступность этого приложения зависит от региона или поставщика услуг.

### Установка приложений

Найдите приложение по категории или нажмите кнопку , чтобы выполнить поиск по ключевому слову.

Выберите приложение, чтобы просмотреть его описание. Для загрузки выберите пункт **Бесплатно**. Для покупки и загрузки платных приложений коснитесь кнопки, на которой указана стоимость приложения.



Чтобы изменить настройки автоматического обновления, выберите пункт  → **Настройки** → **Автообновление приложений** и выберите нужный параметр.



## Play Маркет

Используйте это приложение для покупки и загрузки приложений.

Выберите пункт **Play Маркет** на экране приложений.

### Установка приложений

Найдите приложение по категории или нажмите кнопку , чтобы выполнить поиск по ключевому слову.



Выберите приложение, чтобы просмотреть его описание. Для загрузки выберите пункт **УСТАНОВИТЬ**. Для покупки и загрузки платных приложений коснитесь кнопки, на которой указана стоимость приложения, и следуйте инструкциям на экране.





Чтобы изменить настройки автоматического обновления, выберите пункт  → **НАСТРОЙКИ** → **Автообновление приложений** и выберите нужный параметр.

## Управление приложениями

### Удаление или отключение приложений

Для отключения приложений, установленных по умолчанию, откройте экран приложений и выберите пункт  → **Удалить/отключить**.  появляется в приложениях, которые можно отключить. Выберите приложение и выберите пункт **Отключить**.

Для удаления загруженных приложений откройте экран приложений и выберите  → **Загрузж. прилож.** →  → **Удалить**. Либо на экране приложений выберите пункт **Настройки** → **Диспетчер приложений**, укажите приложение и выберите пункт **Удалить**.

### Включение приложений

На экране приложений коснитесь значка  → **Показать все приложения**, укажите приложения, а затем выберите пункт **Готово**. Либо на экране приложений выберите пункт **Настройки** → **Диспетчер приложений**, прокрутите до пункта **ОТКЛЮЧЕНО**, укажите приложение и выберите пункт **Включить**.



- Скрытие приложений: скрыть приложения можно только на экране приложений. Скрытые приложения можно использовать и дальше.
- Отключение приложений: отключение приложений, установленных по умолчанию, которые невозможно удалить с устройства. Отключенными приложениями пользоваться нельзя.
- Удаление приложений: удаление загруженных приложений.

## Ввод текста

### Раскладка клавиатуры

При вводе текста сообщения, написании заметок и осуществлении многих других действий на экран автоматически выводится клавиатура.



Для некоторых языков ввод текста не поддерживается. Для ввода текста необходимо изменить язык ввода на один из поддерживаемых языков.

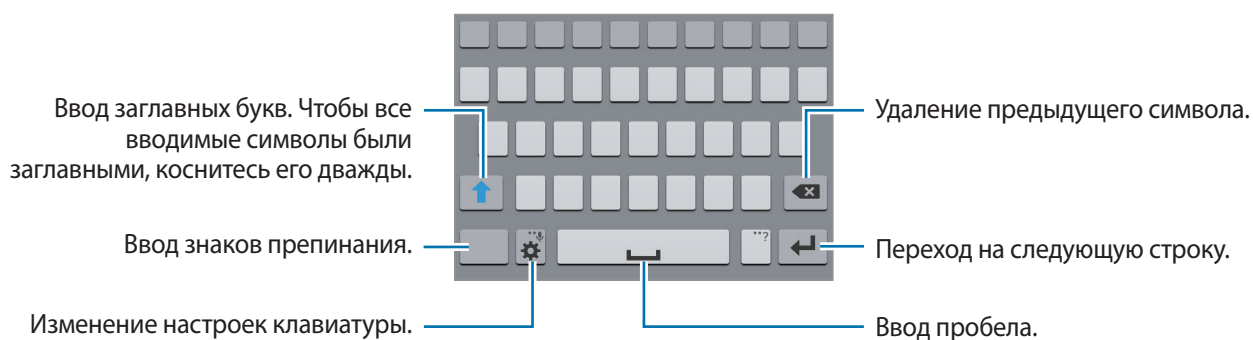

### Изменение языка ввода

Нажмите кнопку  → **Выберите языки ввода** и укажите рабочие языки. При выборе двух и более языков можно переключаться между ними, проводя пальцем по клавише пробела на клавиатуре влево или вправо.



### Изменение размера клавиатуры

Нажмите кнопку , выберите язык в меню **ЯЗЫКИ ВВОДА** и укажите нужную раскладку клавиатуры.



На каждой клавише **Клавиатура 3x4** располагаются три или четыре символа. Чтобы ввести нужный символ, коснитесь клавиши соответствующее количество раз до появления нужного символа.

## Дополнительные возможности клавиатуры

Нажмите и удерживайте , чтобы воспользоваться различными функциями. Вместо значка  могут отображаться другие значки в зависимости от последней использованной функции.

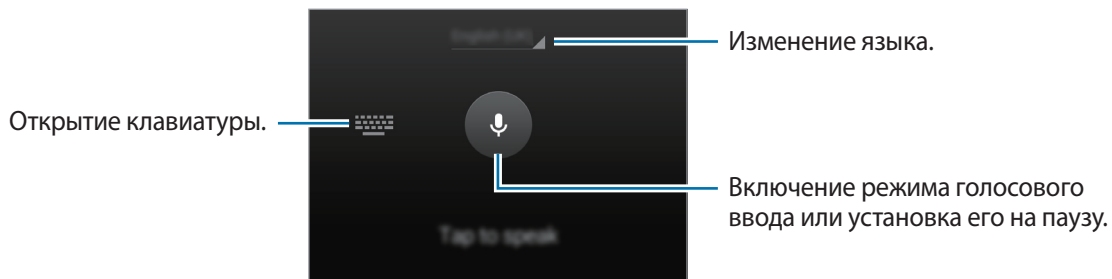

-  : голосовой ввод текста.

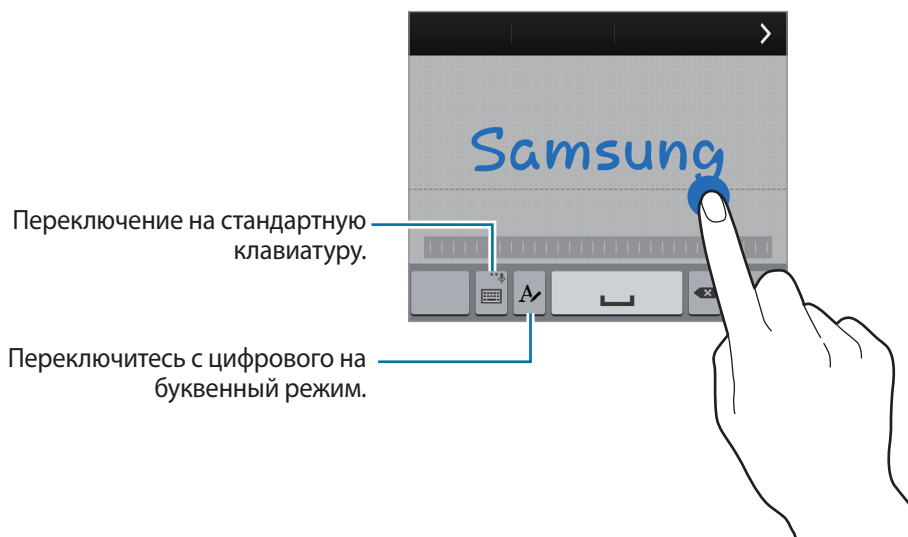

-  : переход в режим рукописного ввода.





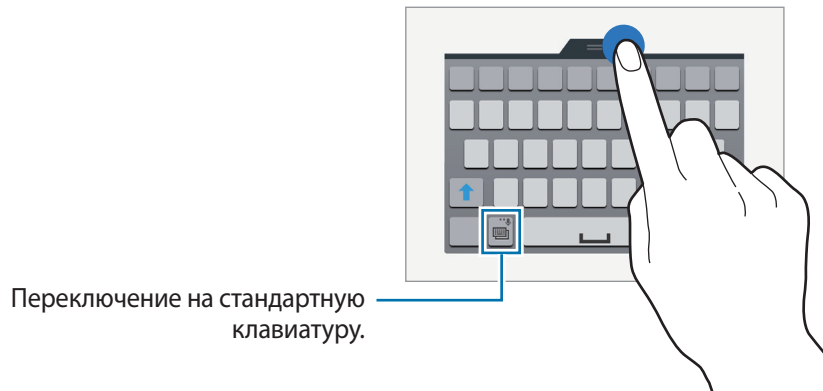

Доступность этой функции зависит от региона или поставщика услуг.

-  : вставка элемента из буфера обмена.
-  : изменение настроек клавиатуры.

- 😊 : вставка смайлов.
- 🖱️ : включение плавающей клавиатуры. Вы можете переместить клавиатуру в другое место, потащив за .



## Копирование и вставка текста

- 1 Коснитесь текста и удерживайте его.
- 2 Потяните  или , чтобы выбрать нужный текст, или выберите пункт **Выбрать все**, чтобы выбрать весь текст.
- 3 Выберите пункт **Копировать** или **Вырезать**. Выделенный текст будет вставлен в буфер обмена.
- 4 Установите курсор в то место, где нужно вставить текст, затем нажмите кнопку  → **Вставить**. Чтобы вставить ранее скопированный текст, нажмите кнопку  → **Буфер обмена** и выберите текст.

## Снимок экрана

Создание снимка экрана во время использования устройства.

Нажмите и удерживайте кнопку возврата на главный экран и кнопку питания одновременно.

Снимок экрана будет сохранен в папке **Галерея** → **Альбом** → **Screenshots**. Создав снимок экрана, можно редактировать изображение и делиться им с другими пользователями.

Также вы можете создавать снимки экрана и другими способами. Дополнительные сведения см. в разделе [Снимок экрана ладонью](#).



При использовании некоторых приложений создание снимков экрана невозможно.

## Мои файлы

Используйте это приложение для доступа к различным файлам, хранящимся на устройстве или в других местах, например, на сервисе облачного хранения.

Выберите пункт **Мои файлы** на экране приложений.

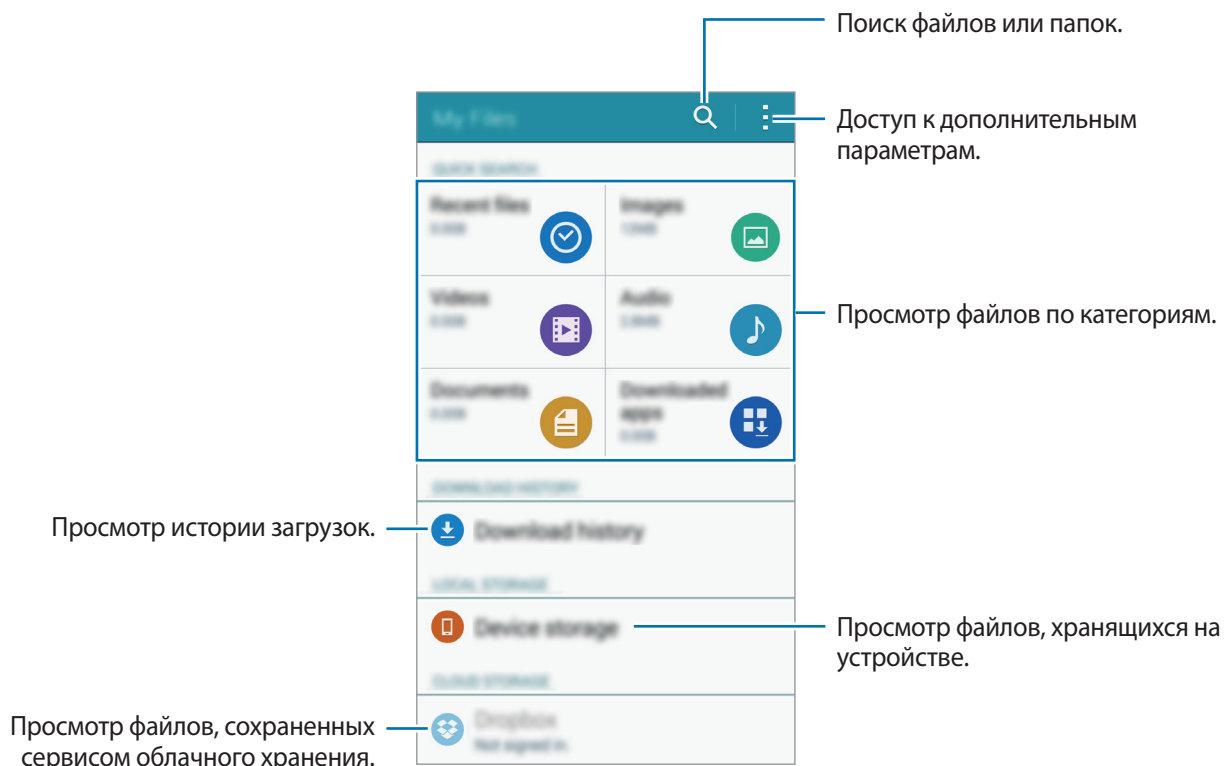

## Функция энергосбережения

### Энергосбережение

В целях экономии заряда аккумулятора можно ограничить использование функций устройства.

На экране приложений выберите пункт **Настройки** → **Энергосбережение** → **Энергосбережение** и передвиньте переключатель **Энергосбережение**, чтобы включить эту функцию. Можно также открыть панель быстрых настроек и выбрать пункт **Энерго сбереж.**, чтобы включить его.

Функции, доступные в данном режиме:

- **Ограничить фоновые данные:** запрет использования мобильной передачи данных приложениями, которые работают в фоновом режиме.
- **Ограничить производительность:** ограничение различных параметров, таких как отключение недавно использованных приложений и подсветка кнопки «Назад».
- **Оттенки серого:** отображение всех цветов экрана в серой палитре.

### Экстремальное энергосбережение

В этом режиме можно продлить работу устройства от аккумулятора. В режиме максимального энергосбережения происходит следующее:

- Все цвета экрана отображаются в серой палитре.
- Ограничивается доступ к приложениям только списком основных и выбранных приложений.
- Отключается мобильная передача данных при выключении экрана.
- Отключаются функции Wi-Fi и Bluetooth.

На экране приложений выберите пункт **Настройки** → **Энергосбережение** → **Экстремальное энергосбережение** и переведите переключатель **Экстремальное энергосбережение**, чтобы включить эту функцию. Можно также открыть панель быстрых настроек и выбрать пункт **Макс. экономия**, чтобы включить его.

Чтобы добавить приложение на главный экран, нажмите **+** и выберите приложение.

Чтобы удалить приложение с главного экрана, коснитесь значка **⋮** → **Удалить**, укажите приложение со значком **⊖** и выберите пункт **ОК**.

Чтобы изменить настройки для режима максимального энергосбережения, такие как подключение к сети или звук, выберите пункт **⋮** → **Настройки**.

Чтобы отключить режим максимального энергосбережения, выберите пункт **⋮** → **Откл. экстремальный режим**.



Максимальное время работы в режиме ожидания — это количество времени, которое осталось до разрядки аккумулятора (если устройство не использовать). Время ожидания зависит от настроек устройства и условий, в которых оно используется.

## Просмотр справки

Чтобы получить доступ к справочной информации и узнать, как пользоваться устройством и приложениями, откройте экран приложений и выберите пункт **Настройки** → **Справка**.

Для просмотра справки открытого приложения выберите пункт **⋮** → **Справка**.



Некоторые приложения могут не содержать справочную информацию.

# Подключение к сети

## Мобильные данные

Чтобы просматривать страницы в Интернете или обмениваться медиафайлами с другими устройствами, необходимо подключиться к мобильной сети. Сведения о доступных параметрах см. в разделе [Использование данных](#).

► **Модели с двумя SIM-картами:** на экране приложений нажмите **Настройки** → **Использование данных** → выберите карту SIM или USIM, затем установите флажок напротив пункта **Мобильные данные**.

► **Модели с одной SIM-картой:** на экране приложений выберите пункт **Настройки** → **Использование данных**, а затем установите флажок напротив пункта **Мобильные данные**.

Можно также открыть панель быстрых настроек и выбрать пункт **Мобил. данные**, чтобы включить его.

## Wi-Fi

Чтобы просматривать страницы в Интернете или обмениваться медиафайлами с другими устройствами, необходимо подключиться к сети Wi-Fi. Сведения о доступных параметрах см. в разделе [Wi-Fi](#).



- Устройство использует негармонизированную частоту и предназначено для работы во всех европейских странах. Использование беспроводных локальных сетей в помещении разрешено во всех странах Европейского союза без каких-либо ограничений, использование беспроводных локальных сетей вне помещения запрещено.
- Для экономии заряда аккумулятора рекомендуется отключать функцию Wi-Fi, если она не используется.

- 1 На экране приложений выберите пункт **Настройки** → **Wi-Fi** и переведите переключатель **Wi-Fi**, чтобы включить эту функцию.
- 2 Выберите сеть из списка сетей Wi-Fi. Сети, защищенные паролем, обозначены значком замка.
- 3 Выберите пункт **Подключиться**.



После подключения к сети Wi-Fi устройство будет подключаться к ней каждый раз, когда эта сеть будет доступна, не запрашивая пароль.

Если вы не хотите, чтобы устройство подключалось к сети автоматически, выберите эту сеть в списке сетей и нажмите **Забывать**.



## Модем и мобильная точка доступа

### О функциях модема и мобильных точек доступа



Воспользуйтесь этими функциями, чтобы при отсутствии интернет-подключения получить доступ к мобильному подключению устройства с компьютера или другого устройства. Подключение можно выполнить по Wi-Fi, USB или Bluetooth.



За использование этой функции может взиматься дополнительная плата.

### Мобильная точка доступа

Используйте устройство в качестве мобильной точки доступа, чтобы предоставить другим устройствам доступ к мобильному подключению вашего устройства.

- 1 На экране приложений выберите пункт **Настройки** → **Модем и мобильная точка доступа** → **Мобильная точка доступа**.
- 2 Коснитесь переключателя **Мобильная точка доступа**, чтобы включить эту функцию.
  -  появится в строке состояния. Ваше устройство может быть обнаружено другими устройствами в списке сетей Wi-Fi.
  - Чтобы установить пароль для подключения к мобильной точке доступа, нажмите  → **Настроить точку доступа** и выберите уровень безопасности. После чего введите пароль и выберите пункт **Сохранить**.
- 3 Найдите и укажите ваше устройство в списке сетей Wi-Fi на другом устройстве.
- 4 Для доступа к Интернету на подключенном устройстве используйте мобильную передачу данных.



## USB-модем

Предоставьте доступ к мобильной передаче данных устройства другим устройствам через кабель USB.

- 1 На экране приложений выберите пункт **Настройки** → **Модем и мобильная точка доступа**.
- 2 Подключите устройство к компьютеру с помощью кабеля USB.
- 3 Коснитесь значка **USB-модем**.  
Когда устройства будут подключены друг к другу, в строке состояния появится значок .
- 4 На компьютере можно использовать мобильную передачу данных с помощью устройства.

## Bluetooth-модем

Предоставьте доступ к мобильной передаче данных устройства другим устройствам по Bluetooth. Убедитесь, что подключаемый компьютер поддерживает функцию Bluetooth.

- 1 Установите сопряжение устройства с другим устройством по Bluetooth. Дополнительные сведения см. в разделе [Подключение к другим устройствам Bluetooth](#).
- 2 На экране приложений своего устройства выберите пункт **Настройки** → **Модем и мобильная точка доступа**.
- 3 Установите флажок в пункте **Bluetooth-модем**.
- 4 На подключенном устройстве откройте экран настроек Bluetooth, нажмите кнопку  → **Доступ к Интернету**.  
Когда устройства будут подключены друг к другу, в строке состояния появится значок .
- 5 Для доступа к Интернету на подключенном устройстве используйте мобильную передачу данных.



Способы подключения зависят от типа подключаемых устройств.

# Движения и эргономичные функции

## Движения и жесты



Случайная встряска или физическое воздействие на устройство могут вызвать нежелательные ввод данных или выполнение команды. Выполняйте движения правильно.

## Смарт-уведомления

На экране приложений коснитесь значков **Настройки** → **Движения и жесты** → **Смарт-уведомления** и переведите переключатель **Смарт-уведомления**, чтобы включить эту функцию.

Устройство завибрирует при его поднятии, уведомляя вас о пропущенных вызовах или новых сообщениях.



Эта функция может не работать, если включен экран или устройство находится не на плоской поверхности.

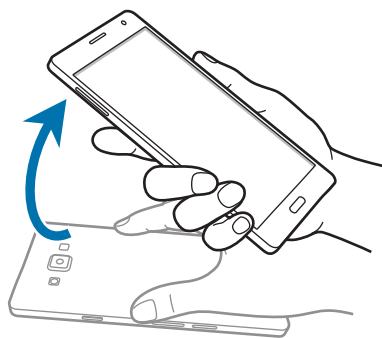

## Выкл. звук/Пауза

На экране приложений коснитесь значков **Настройки** → **Движения и жесты** → **Выкл. звук/Пауза** и переведите переключатель **Выкл. звук/Пауза**, чтобы включить эту функцию.

## Закрытие экрана ладонью

Накройте экран ладонью, чтобы отключить звук входящего вызова или будильника.



## Перевертывание устройства

Переверните устройство, чтобы отключить звук входящего вызова или будильника.

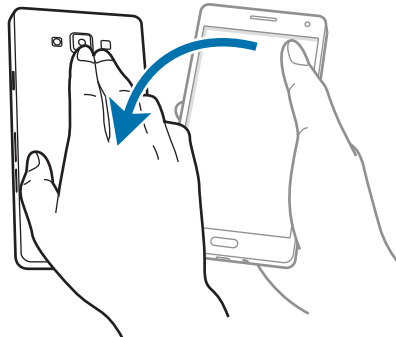

## Снимок экрана ладонью

На экране приложений выберите пункт **Настройки** → **Движения и жесты** → **Снимок экрана ладонью** и переведите переключатель **Снимок экрана ладонью**, чтобы включить эту функцию.

Чтобы сделать снимок экрана, поместите ладонь ребром на дисплей и проведите ею справа налево или наоборот. Снимок экрана будет сохранен в папке **Галерея** → **≡** → **Альбом** → **Screenshots**. Создав снимок экрана, можно редактировать изображение и делиться им с другими пользователями.



При использовании некоторых приложений создание снимков экрана невозможно.

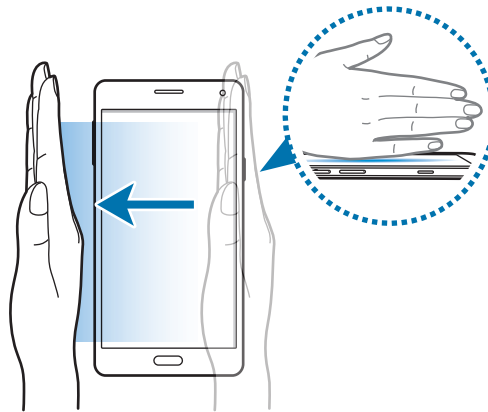

## Несколько окон

### О режиме «Несколько окон»

В режиме «Несколько окон» можно одновременно работать с двумя приложениями на разделенном экране. Кроме того, вы можете одновременно запускать несколько приложений во всплывающих окнах.





Можно выводить только те приложения, которые расположены на панели многоэкранного режима.

### Раздельные экраны в многоэкранном режиме



Некоторые приложения, например **Калькулятор** и **Контакты**, можно запускать только во всплывающих окнах, перетащив их на экран из панели режима «Несколько окон».

- 1 На экране приложений выберите пункт **Настройки** → **Несколько окон** и передвиньте переключатель **Несколько окон**, чтобы включить эту функцию. Можно также открыть панель быстрых настроек и выбрать пункт **Несколько окон**, чтобы включить его.
- 2 Чтобы открыть панель режима «Несколько окон», нажмите и удерживайте .
- 3 Нажав и удерживая значок приложения, перетащите его с панели на экран. Затем перетащите следующий значок приложения в другое место на экране.

Значки приложений с отметкой  можно запускать в отдельных окнах на экране одновременно.

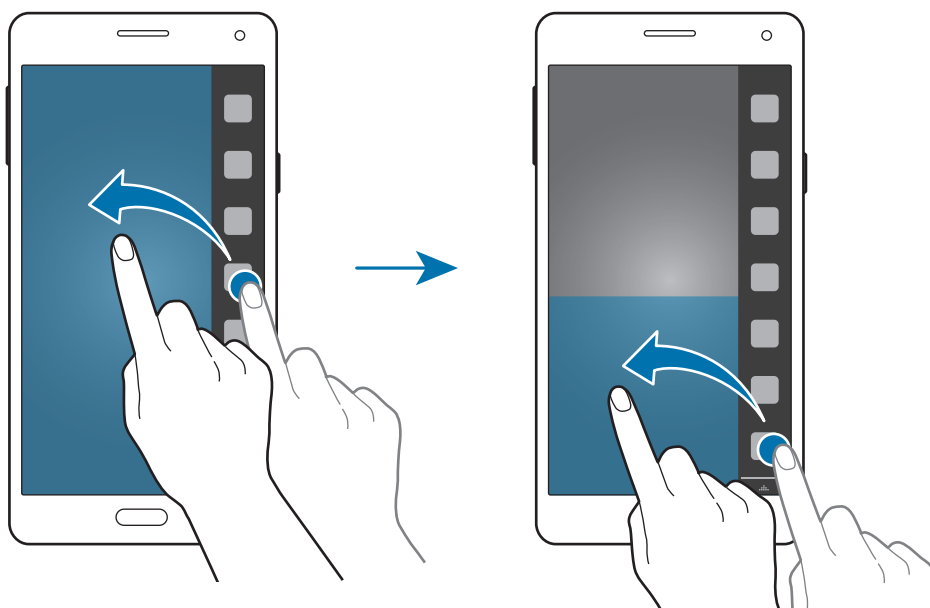

## Запуск приложений из списка недавно использованных приложений в режиме «Несколько окон»

- 1 Коснитесь значка .
- 2 Коснитесь , чтобы запустить приложение в режиме «Несколько окон».



- 3 Выберите другое приложение и запустите его в режиме «Несколько окон».

## Создание комбинации окон в режиме «Несколько окон»

С помощью этой функции можно сохранять комбинации активных приложений в режиме «Несколько окон».

- 1 Запустите два приложения на разделенном экране в режиме «Несколько окон».
- 2 Откройте панель многоэкранного режима и коснитесь  → **Создать**.

В верхнюю часть панели режима «Несколько окон» будет добавлена комбинация окон.

Чтобы удалить комбинации окон, откройте панель режима «Несколько окон», выберите пункт  → **Измен.**, выберите комбинацию из нескольких окон и выберите **ОК**.

## Изменение размера окна

Перетащите круг между окнами приложений вверх или вниз, чтобы отрегулировать размер окон.

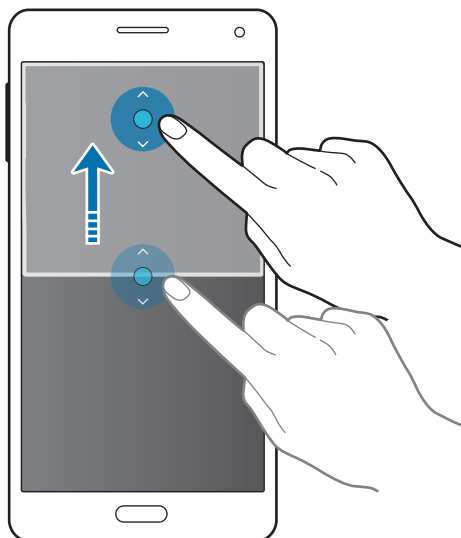

## Возможности режима «Несколько окон»

В режиме «Несколько окон» выберите окно приложения, и вокруг него появится белая рамка. Коснитесь круга между окнами приложений для доступа к следующим параметрам.

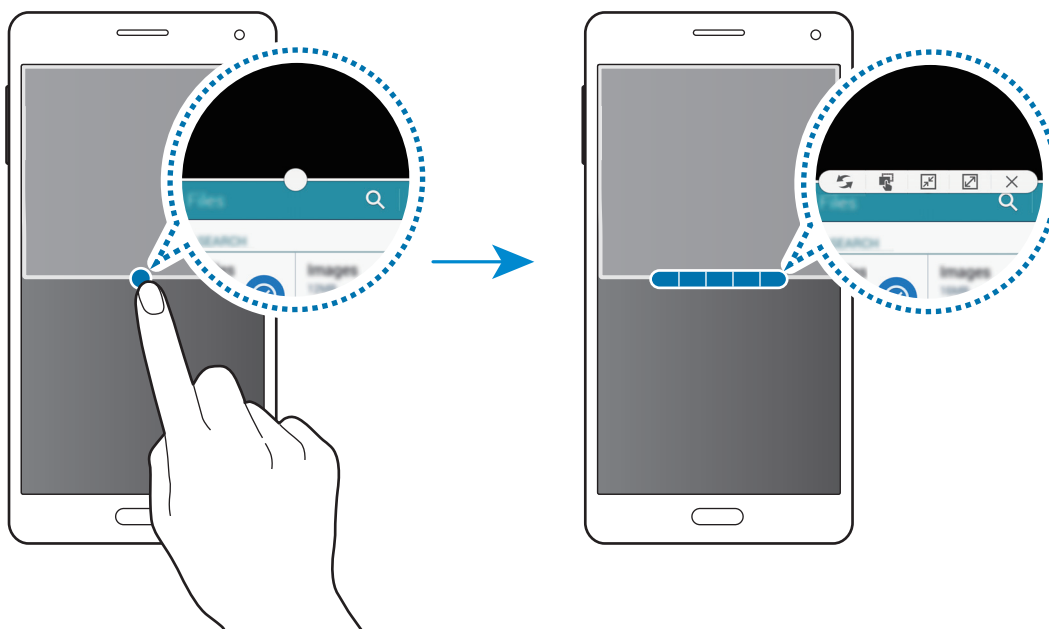



-  : перемена мест приложений в режиме «Несколько окон».

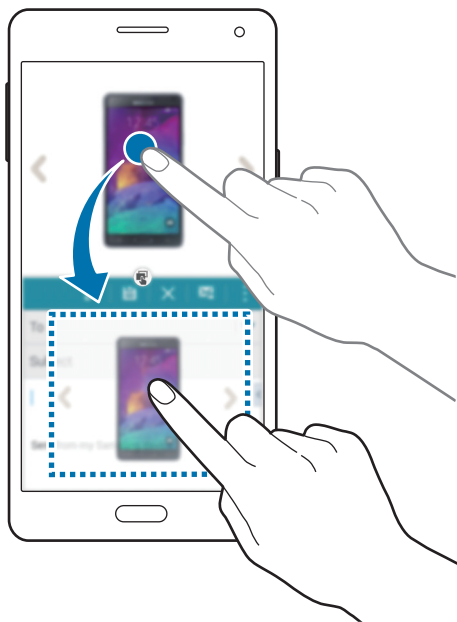

-  : перетаскивание текста или скопированных изображений из одного окна в другое. Нажмите и удерживайте элемент в выбранном окне, затем перетащите его в нужное место в другом окне.





Некоторые приложения не поддерживают эту функцию.

-  : переключение в режим плавающего значка.
-  : переключение в полноэкранный режим.
-  : закрытие приложения.

## Всплывающие окна в многоэкранном режиме

- 1 На экране приложений выберите пункт **Настройки** → **Несколько окон** и передвиньте переключатель **Несколько окон**, чтобы включить эту функцию. Можно также открыть панель быстрых настроек и выбрать пункт **Несколько окон**, чтобы включить его.
- 2 Чтобы открыть панель режима «Несколько окон», нажмите и удерживайте .

**3** Чтобы запустить приложение во всплывающем окне, коснитесь его значка в панели режима «Несколько окон».

Приложения с отметкой  можно запускать одновременно в нескольких всплывающих окнах. Коснитесь значка приложения с отметкой , затем нажмите .

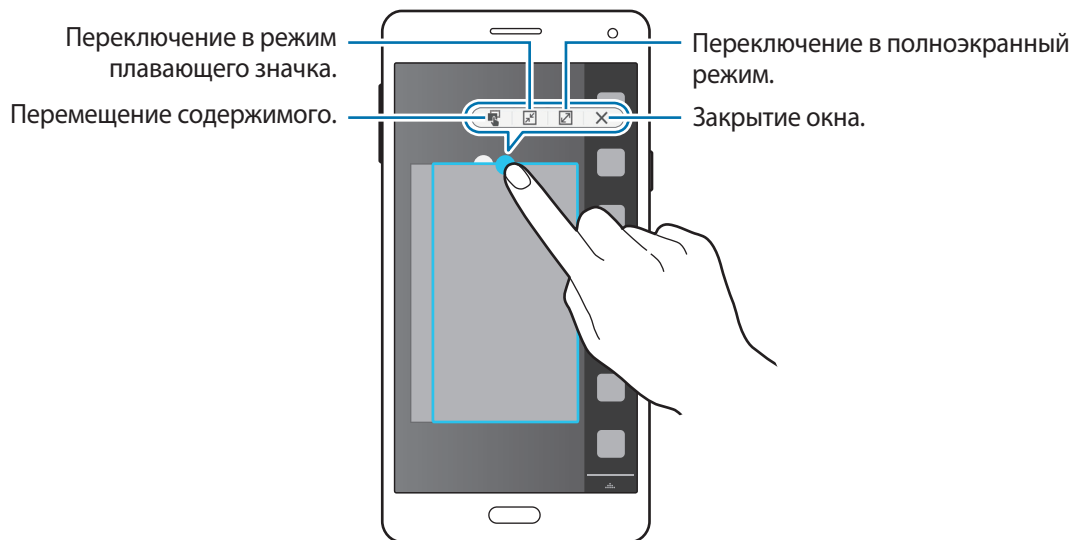

Некоторые приложения не поддерживают перемещение содержимого.

## Перемещение всплывающих окон

Чтобы переместить всплывающее окно, коснитесь кружка на окне и перетащите его в другое место.

## Горячая клавиша для перехода в режим всплывающего окна

- 1 Выберите на экране приложений то приложение, которое хотите использовать во всплывающем окне, и запустите его.
- 2 Проведите пальцем вниз по диагонали из любого угла экрана. Приложение будет отображаться во всплывающем окне.

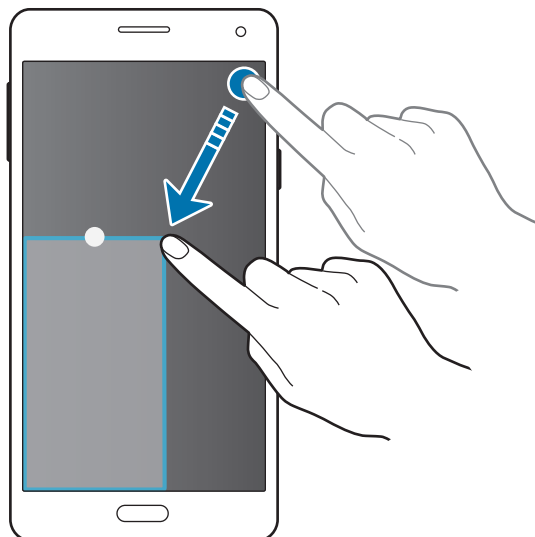

- Чтобы активировать эту функцию, откройте экран приложений, нажмите **Настройки** → **Несколько окон** и установите флажок **Режим всплывающего окна**.
- Некоторые приложения не поддерживают эту функцию.

## Запуск всплывающих окон на разделенном экране в режиме «Несколько окон»

- 1 На разделенном экране в режиме «Несколько окон» коснитесь окна приложения, чтобы запустить его во всплывающем окне.
- 2 Нажмите и удерживайте кружок между окнами приложений. Выбранное приложение отобразится во всплывающем окне.

## Управление одной рукой

Чтобы с удобством управлять устройством одной рукой, вы можете переключиться в режим управления одной рукой.

### Уменьш. размер экрана

На экране приложений выберите **Настройки** → **Экран и обои** → **Управление одной рукой** → **Уменьш. размер экрана**, а затем нажмите на переключатель **Уменьш. размер экрана** для его активации.

Для переключения в режим управления одной рукой держите устройство в одной руке. Затем быстро проведите большим пальцем от края экрана к центру и обратно.

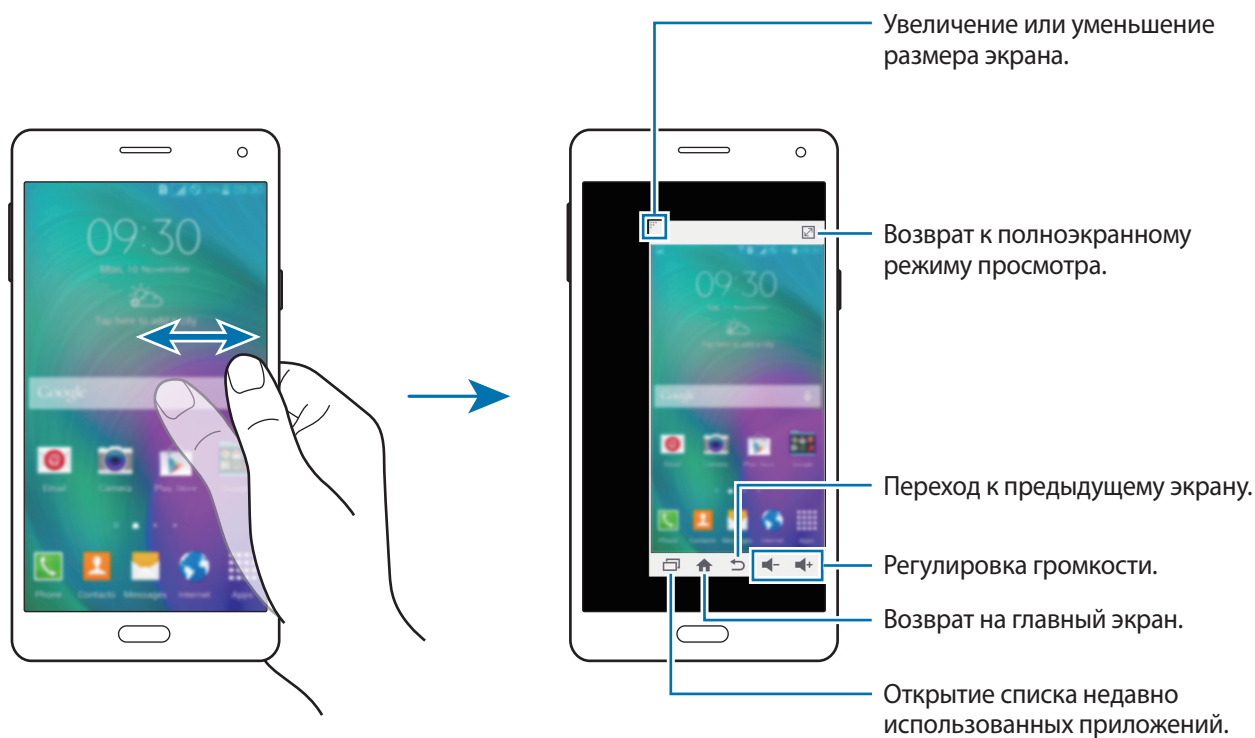

## Ввод одной рукой

На экране приложений выберите **Настройки** → **Экран и обои** → **Управление одной рукой** → **Ввод одной рукой**, а затем нажмите на переключатель **Ввод одной рукой** для его активации.

Коснитесь ◀ или ▶, чтобы настроить расположение клавиатуры, кнопок вызова и других панелей ввода для удобного управления одной рукой.

## Боковая панель клавиш

На экране приложений выберите **Настройки** → **Экран и обои** → **Управление одной рукой** → **Боковая панель клавиш**, а затем нажмите на переключатель **Боковая панель клавиш** для его активации. Либо откройте панель быстрых настроек и выберите пункт **Боковая панель**, чтобы включить его.

С помощью клавиш «Недавно использованные приложения», «Главный экран» и «Назад», расположенных сбоку экрана, управлять устройством одной рукой намного удобнее.

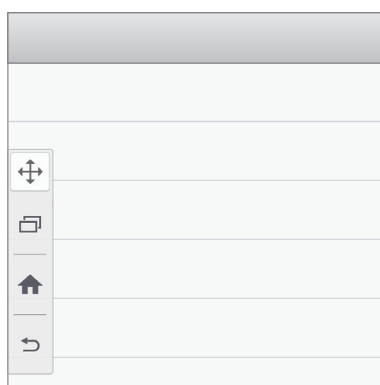

## Повышение чувствительности сенсорного экрана

Благодаря этой функции можно работать с сенсорным экраном в перчатках.

На экране приложений выберите пункт **Настройки** → **Экран и обои**, а затем выберите **Повысить чувствительность**. Можно также открыть панель быстрых настроек и выбрать пункт **Чувствит. экрана**, чтобы включить его.



- Для лучшего распознавания касаний пользуйтесь кожаными перчатками. Касания в перчатках из других материалов могут быть не распознаны.
- Для достижения наилучших результатов при использовании устройства в перчатках нажимайте на экран чуть сильнее.
- Эта функция может не работать надлежащим образом, если используется функция S view.

# Персонализация

## Управление главным экраном и экраном приложений

### Управление главным экраном

#### Добавление элементов

Нажмите и удерживайте значок приложения или папки на экране приложений, затем перетащите его на главный экран.

Чтобы добавить виджеты, откройте главный экран, нажмите и удерживайте пустую область, выберите пункт **Виджеты**, нажмите и удерживайте значок виджета, а затем перетащите его на главный экран.

#### Перемещение и удаление элемента

Нажмите и удерживайте значок приложения на главном экране, а затем перетащите его в новое место.

Чтобы переместить элемент на другую панель, перетащите его к краю экрана.

Часто используемые приложения можно также переместить в зону ярлыков в нижней части главного экрана.

Чтобы удалить элемент, коснитесь и удерживайте его. Затем перетащите его на пункт **Удалить**, который появится в верхней части экрана.

#### Создание папки

- 1 Коснитесь приложения на главном экране и удерживайте его, затем перетащите его на пункт **Создать папку**, который появится в верхней части экрана.
- 2 Введите название папки.
- 3 Коснитесь значка **+**, выберите приложения, которые следует переместить в папку, а затем выберите пункт **Готово**.

## Управление панелями

Чтобы добавить, удалить или переместить панель, на главном экране нажмите и удерживайте пустую область.

Чтобы добавить панель, прокрутите экран влево до последней страницы и нажмите кнопку **+**.

Чтобы переместить панель, нажмите и удерживайте эскиз панели, а затем перетащите его в новое место.

Чтобы удалить панель, нажмите и удерживайте эскиз панели, а затем перетащите его на пункт **Удалить** в верхней части экрана.

Чтобы назначить панель главной панелью, нажмите кнопку **↑**.

## Управление экраном приложений

### Изменение способа сортировки

На экране приложений нажмите кнопку **⋮** → **Сортировать по** и выберите метод сортировки.

### Скрытие приложений

Скройте приложения, которые вы не хотите видеть на экране приложений.

На экране приложений коснитесь значка **⋮** → **Скрыть приложения**, укажите приложения, а затем выберите пункт **Готово**.

Чтобы показать скрытые приложения, коснитесь значка **⋮** → **Показать скрытые приложения**, укажите приложения, а затем выберите пункт **Готово**.

### Перемещение элементов

На экране приложений нажмите кнопку **⋮** → **Изменить**. Нажмите и удерживайте элемент, затем перетащите его в нужное место на экране.

Чтобы переместить элемент на другую панель, перетащите его к краю экрана.

Чтобы переместить элемент на новую панель, перетащите его на пункт **Создать страницу**, который появится в верхней части экрана.

### Создание папок

**1** На экране приложений нажмите кнопку **⋮** → **Создать папку**. Либо нажмите кнопку **⋮** → **Изменить**, коснитесь приложения и удерживайте его, а затем перетащите на пункт **Создать папку**, который появится вверху экрана.

**2** Введите название папки.

**3** Коснитесь значка **+**, выберите приложения, которые следует переместить в папку, а затем выберите пункт **Готово**.

## Настройка обоев и мелодий вызова

### Установка обоев

В качестве обоев для главного или заблокированного экрана можно установить изображение или снимок, хранящиеся в памяти устройства.

- 1 На главном экране нажмите и удерживайте пустую область, затем выберите пункт **Обои**. Либо откройте экран приложений, выберите пункт **Настройки** → **Экран и обои** → **Обои**.
- 2 Выберите экран, для которого следует установить или изменить обои.
- 3 Прокрутите экран влево или вправо, чтобы выбрать обои из изображений в нижней части экрана.  
Чтобы выбрать снимки, выполненные с помощью камеры устройства, или другие изображения, выберите пункт **Из галереи** или .
- 4 Выберите пункт **Установить как обои** или **Сохранить**.
- 5 Задайте изображение в качестве обоев для одной или обеих SIM- или USIM-карт.

### Изменение мелодий вызова

Измените мелодии вызова для входящих звонков и звуки уведомлений.

На экране приложений выберите пункт **Настройки** → **Звук**.

► **Модели с двумя SIM-картами:** чтобы установить мелодию входящих вызовов, нажмите **Мелодия звонка** → SIM- или USIM-карта → **Мелодии звонка**, выберите мелодию и нажмите **Готово**. Чтобы установить в качестве звонка мелодию, сохраненную в памяти устройства или в вашей учетной записи, выберите пункт **Добавить**.

Чтобы установить мелодию уведомлений, нажмите **Мелодия звонка** → SIM- или USIM-карта → **Уведомления**, выберите мелодию и нажмите **Готово**.

► **Модели с одной SIM-картой:** чтобы установить мелодию входящих вызовов, выберите пункт **Мелодии вызова**, укажите мелодию и выберите пункт **Готово**. Чтобы установить в качестве звонка мелодию, сохраненную в памяти устройства или в вашей учетной записи, выберите пункт **Добавить**.

Чтобы установить мелодию уведомлений, выберите пункт **Уведомления**, укажите мелодию и выберите пункт **Готово**.



## Изменение способа блокировки экрана

Для предотвращения несанкционированного доступа к вашей личной информации можно изменить способ блокировки экрана.

На экране приложений выберите пункт **Настройки** → **Экран блокировки** → **Блокировка экрана**, а затем выберите способ блокировки. Для разблокировки устройства требуется код разблокировки.



Если вы забыли код разблокировки, обратитесь в сервисный центр Samsung, чтобы сбросить код.

### Рисунок

Создайте рисунок, соединив линией четыре точки или более, затем повторите его для подтверждения. Установите резервный PIN-код для разблокировки экрана на случай, если вы забудете этот рисунок.

### PIN

PIN-код состоит только из цифр. Введите не менее четырех цифр, затем повторите PIN-код для подтверждения.

### Пароль



Пароль состоит из букв и цифр. Введите не менее четырех символов, включая цифры и буквы, затем повторите пароль для подтверждения.

## Приватный режим

### О приватном режиме

С помощью этого режима можно предотвратить несанкционированный доступ к такому содержимому вашего устройства, как изображения и документы. Вы можете сохранить содержимое в определенном месте, а затем отключить приватный режим, надежно спрятав содержимое.

### Защита содержимого

- 1** На экране приложений выберите пункт **Настройки** → **Приватный режим** и передвиньте переключатель **Приватный режим**, чтобы включить эту функцию. Либо откройте панель быстрых настроек и выберите пункт **Приватный режим**, чтобы включить этот режим.  
При первом включении приватного режима задайте код разблокировки и создайте резервную копию PIN-кода.
- 2** Введите код разблокировки приватного режима.  
При включении этого режима в верхней части экрана появится значок .
- 3** Чтобы выбрать элементы, которые нужно скрыть, нажмите и удерживайте элемент в списке, установите флажки рядом с элементами, а затем нажмите значок  → **Добавить в приватный режим** или выберите пункт **Переместить** → **Личное** → **Переместить сюда**.  
На элементах, перемещенных в приватный режим, появится значок .
- 4** Выбрав элементы, которые нужно скрыть, откройте экран приложений, выберите пункт **Настройки** → **Приватный режим** и передвиньте переключатель **Приватный режим**, чтобы отключить его. Либо можно открыть панель быстрых настроек и выбрать пункт **Приватный режим**, чтобы отключить его.  
Выбранные элементы исчезнут с экрана.



Прежде чем отключать приватный режим, убедитесь, что все файлы сохранены и перемещены в выбранное место.

## Просмотр скрытого контента

Скрытый контент вы можете просматривать только при включенном приватном режиме.

- 1 На экране приложений выберите пункт **Настройки** → **Приватный режим** и передвиньте переключатель **Приватный режим**, чтобы включить эту функцию. Либо откройте панель быстрых настроек и выберите пункт **Приватный режим**, чтобы включить этот режим.
- 2 Введите код разблокировки приватного режима.
- 3 На экране приложений выберите пункт **Мои файлы** → **Личное**.  
На экране появятся все элементы, перемещенные в приватный режим.

## Простой режим

В простом режиме работы повышается удобство пользования за счет упрощенного интерфейса и увеличенных значков на главном экране. Вы можете открывать часто используемые приложения и настройки, а также добавлять ярлыки для избранных контактов.



На экране приложений выберите пункт **Настройки** → **Простой режим** → **Простой режим**, укажите приложения, к которым необходимо применить простой режим работы, и выберите пункт **Готово**.

Чтобы вернуться в стандартный режим, откройте главный экран и выберите пункт **Простые параметры** → **Простой режим** → **Стандартный режим** → **Готово**.

## Управление ярлыками

Чтобы добавить ярлык приложения на главный экран, выполните прокрутку влево, нажмите кнопку  и выберите приложение.

Чтобы добавить ярлык контакта на главный экран, выполните прокрутку вправо и нажмите кнопку .

Чтобы удалить ярлык с главного экрана, нажмите кнопку  → **Правка** и выберите приложение или контакт со значком .

## Перенос данных со старого устройства

### Использование резервных учетных записей

Можно переносить резервные данные со старого устройства на новое с помощью учетной записи Google или Samsung. Дополнительные сведения см. в разделе [Резервное копирование и восстановление данных](#).

### Использование Samsung Smart Switch

Приложение Smart Switch позволяет переносить данные со старого устройства на новое. посетите веб-сайт [www.samsung.com/smartswitch](http://www.samsung.com/smartswitch) для получения детальной информации.



Samsung Smart Switch может не поддерживаться некоторыми устройствами или компьютерами.

### Приложение Smart Switch Mobile

Используйте это приложение для переноса данных с вашего старого устройства на новое. Это приложение можно загрузить в магазине **GALAXY Apps** или в **Play Маркет**.

- 1 На устройстве выберите пункт **Smart Switch Mobile**.
- 2 На устройстве выберите параметр в зависимости от типа предыдущего устройства и следуйте инструкциям на экране.

Если на предыдущем устройстве использовалась ОС Android, убедитесь, что на нем установлено приложение Smart Switch Mobile. Дополнительные сведения см. в справке.

## Приложение Smart Switch для ПК

Используйте эту функцию для импорта резервной копии данных (с мобильных устройств определенных марок) с компьютера на ваше устройство. Приложение можно загрузить на веб-сайте [www.samsung.com/smartswitch](http://www.samsung.com/smartswitch).

- 1 Создайте на компьютере резервную копию данных старого мобильного устройства. За дополнительными сведениями обратитесь к производителю устройства.
- 2 Запустите приложение Smart Switch на компьютере.
- 3 Подключите текущее устройство к компьютеру с помощью кабеля USB.
- 4 Чтобы перенести данные на мобильное устройство, выберите на компьютере производителя старого мобильного устройства и следуйте инструкциям.

## Использование Samsung Kies

Импорт резервной копии данных с компьютера с помощью приложения Samsung Kies для восстановления данных на устройстве. Можно также сделать резервную копию данных на компьютере с помощью приложения Samsung Kies. Дополнительные сведения см. в разделе [Подключение с помощью программы Samsung Kies](#).

## Настройка учетных записей

### Добавление учетных записей

Для некоторых приложений на вашем устройстве требуется зарегистрированная учетная запись. Создайте учетные записи, чтобы использовать максимум возможностей устройства.

На экране приложений выберите пункт **Настройки** → **Учетные записи** → **Добавить учетную запись** и укажите сервис учетной записи. Для создания учетной записи следуйте инструкциям на экране.

Чтобы синхронизировать содержимое с вашими учетными записями, выберите учетную запись и установите флажки рядом с элементами, которые необходимо синхронизировать.



### Удаление учетных записей

На экране приложений выберите пункт **Настройки** → **Учетные записи**, укажите учетную запись и коснитесь значка  → **Удалить уч. запись**.



# Телефон

## Выполнение вызовов

Выберите пункт **Телефон** на экране приложений.

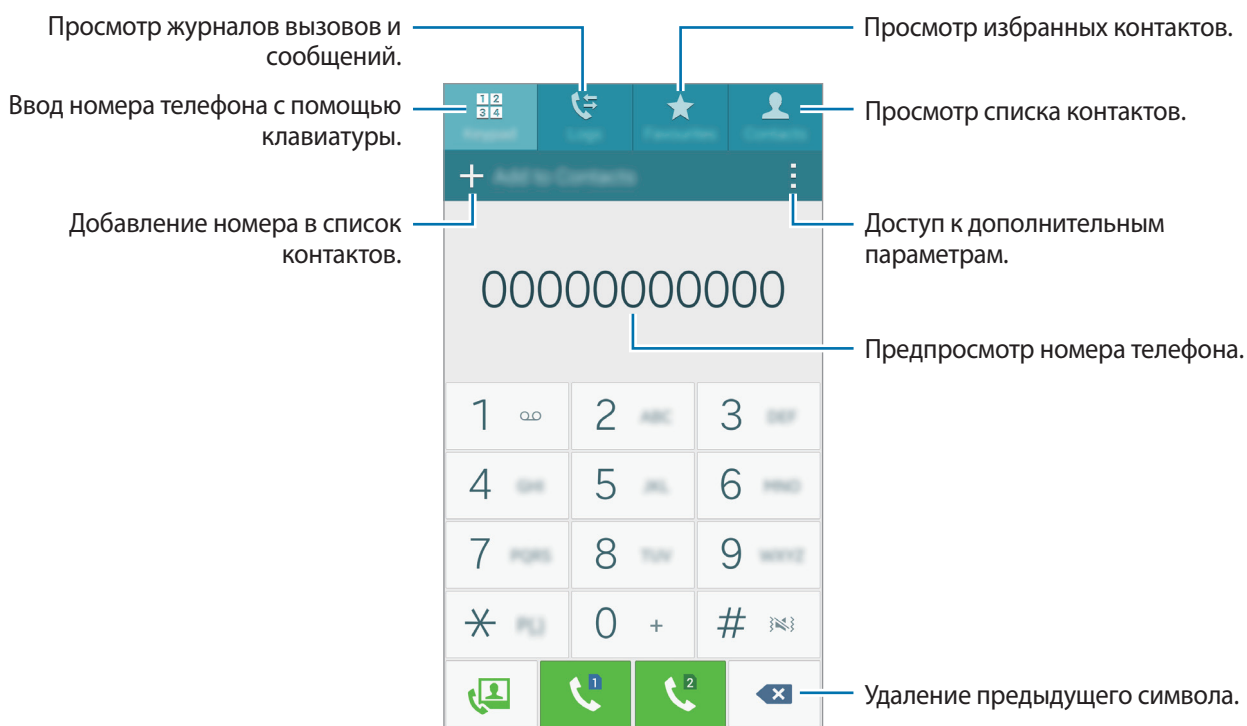
► **Модели с двумя SIM-картами:** выберите пункт **Клавиатура**, введите номер телефона, а затем нажмите кнопку  или  чтобы начать голосовой вызов или нажмите кнопку  для видеовызова.



► **Модели с одной SIM-картой:** выберите пункт **Клавиатура**, введите номер телефона, а затем нажмите кнопку , чтобы произвести голосовой вызов, или нажмите кнопку  для видеовызова.

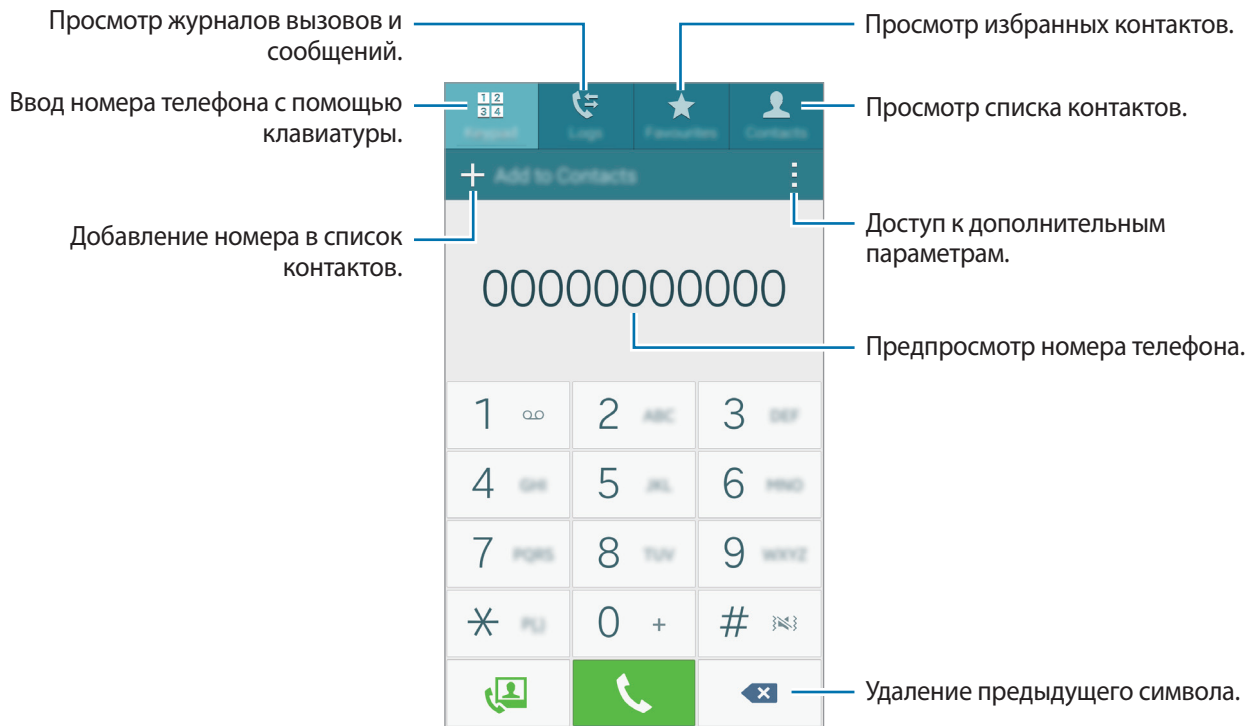

Вы также можете осуществлять набор номеров телефонов из списка в разделах **Журналы**, **Избранное** и **Контакты**.



### Набор номеров из журнала звонков или списка контактов

Чтобы набрать номер, выберите пункт **Журналы** или **Контакты** и перетащите контакт или номер телефона вправо.

Чтобы отключить функцию осуществления набора путем перетаскивания значка вправо, коснитесь значка  → **Настройки** → **Контакты** и отмените выбор пункта **Жесты для вызовов и SMS**.

## Международные вызовы

Выберите пункт **Клавиатура**.

► **Модели с двумя SIM-картами:** нажмите и удерживайте кнопку **0**, пока не появится знак **+**. Введите код страны, код региона и номер телефона, а затем нажмите значок  или .

Чтобы заблокировать исходящие международные вызовы, нажмите кнопку  → **Настройки** → **Вызов** → **Дополнительные параметры** →, выберите SIM- или USIM-карту и нажмите → **Запрет вызова**. После этого выберите тип звонков и установите флажок **Международные вызовы**.

► **Модели с одной SIM-картой:** нажмите и удерживайте кнопку **0**, пока не появится знак **+**. Введите код страны, код региона и телефонный номер, затем нажмите значок .

Чтобы заблокировать исходящие международные вызовы, нажмите кнопку  → **Настройки** → **Вызов** → **Дополнительные параметры** → **Запрет вызова**. После этого выберите тип звонков и установите флажок **Международные вызовы**.

## Входящие вызовы

### Ответ на вызов

При входящем вызове перетащите значок  за пределы большого круга.

### Отклонение вызова

При входящем вызове перетащите значок  за пределы большого круга.

Чтобы отклонить входящий вызов и отправить звонящему сообщение, перетащите строку сообщения для отклонения вверх.

Чтобы создать сообщения для отклоненных вызовов, на экране приложений выберите пункт **Телефон** →  → **Настройки** → **Вызов** → **Отклонение вызова** → **Сообщения при отклонении** → **+**.

### Пропущенные вызовы

При наличии пропущенных вызовов в строке состояния появляется значок . Чтобы просмотреть список пропущенных вызовов, откройте панель уведомлений. Либо на экране приложений выберите пункт **Телефон** → **Журналы** для просмотра пропущенных вызовов.



## Возможности при вызове

### Во время голосового вызова

Доступны следующие действия:

-  : увеличение громкости.
- **Доб. вызов:** выполнение другого вызова.
- **Набор:** доступ к клавиатуре.
- **Завершить:** завершение текущего звонка.
- **Динамик:** включение и отключение громкой связи. Во время использования громкой связи говорите в микрофон, расположенный в верхней части устройства, и не подносите устройство близко к уху.
- **Выкл. микр.:** выключение микрофона (при этом собеседник перестанет вас слышать).
- **Bluetooth:** переключение на гарнитуру Bluetooth (если на устройстве установлено соединение с ней).

Для просмотра дополнительных параметров нажмите значок .

При запуске приложений во время вызова появляется всплывающее окно экрана вызова (). Во время использования приложений можно продолжать беседу по телефону.

Чтобы переместить всплывающее окно, перетащите его в нужное место.

Чтобы удалить всплывающее окно, нажмите и удерживайте его, а затем выберите пункт **Да**.

Для возврата на экран вызова коснитесь всплывающего окна.

### Во время видеовызова

Коснитесь экрана, чтобы воспользоваться перечисленными возможностями:

- **Переключение:** переключение между передней и основной камерами.
- **Выкл. микр.:** выключение микрофона (при этом собеседник перестанет вас слышать).
- **Завершить вызов:** завершение текущего звонка.

Для просмотра дополнительных параметров нажмите значок .

# Контакты

## Добавление контактов

### Перемещение контактов с других устройств

Вы можете перемещать контакты на ваше устройство с других устройств. Дополнительные сведения см. в разделе [Перенос данных со старого устройства](#).

### Добавление контактов вручную

1 На экране приложений выберите пункт **Контакты** → **Контакты**.

2 Коснитесь значка **+** и введите сведения о контакте.

-  : добавление изображения.
- **+** / **-** : добавление или удаление поля сведений о контакте.

3 Выберите пункт **Сохранить**.

Чтобы добавить номер телефона в список контактов с клавиатуры, выберите пункт **Клавиатура**, введите номер и выберите пункт **Добавить в контакты**.

## Импорт и экспорт контактов

С помощью этой функции можно импортировать на ваше устройство контакты с других накопителей или экспортировать на другие накопители.

На экране приложений выберите пункт **Контакты** → **Контакты**.

Нажмите кнопку  → **Настройки** → **Контакты** → **Импорт/экспорт контактов** и выберите функцию импорта или экспорта.





## Поиск контактов

На экране приложений выберите пункт **Контакты** → **Контакты**.

Ниже перечислены способы поиска контактов:

- Прокрутите список контактов вверх или вниз.
- Проведите пальцем по указателю справа от списка контактов для быстрой прокрутки.
- Коснитесь поля поиска вверху списка контактов и введите критерий поиска.

После выбора контакта можно выполнить одно из следующих действий:

-  : добавление контакта в список избранных.
-  /  : выполнение голосового или видеовызова.
-  : отправка сообщения.
-  : отправка сообщения электронной почты.

## Добавление ярлыков контактов на главный экран

С помощью этой функции можно добавлять на главный экран ярлыки контактов, с которыми вы общаетесь чаще всего.

- 1 На экране приложений выберите пункт **Контакты** → **Контакты**.
- 2 Выберите контакт.
- 3 Коснитесь значка  → **Добавить ярлык на главный экран**.

# Сообщения и электронная почта

## Сообщения

### Отправка сообщений

Отправка текстовых (SMS) или мультимедийных (MMS) сообщений.



За отправку и получение сообщений в роуминге может взиматься дополнительная плата.

- 1 Выберите пункт **Сообщения** на экране приложений.
- 2 Коснитесь значка ✍️.
- 3 Добавьте получателей и введите текст сообщения.

► Модели с двумя SIM-картами:

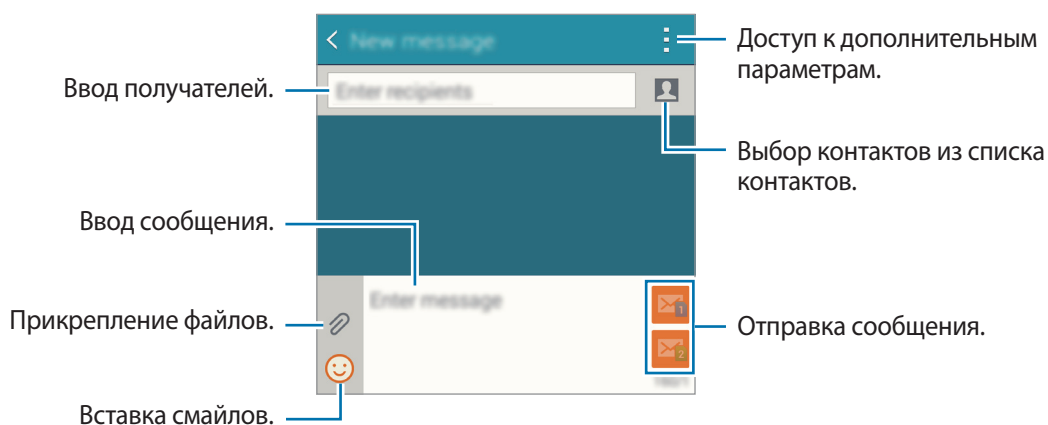

► Модели с одной SIM-картой:

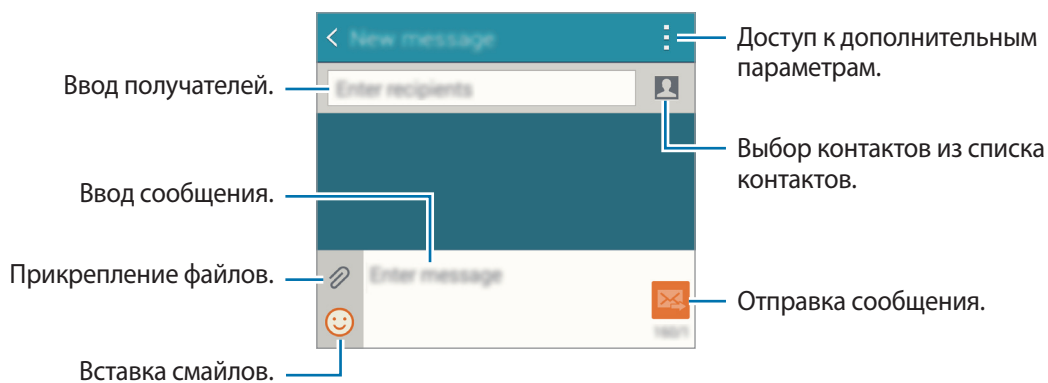

4 ► Модели с двумя SIM-картами: нажмите  или  для отправки сообщения.

► Модели с одной SIM-картой: коснитесь значка , чтобы отправить сообщение.

## Просмотр входящих сообщений

Входящие сообщения группируются в потоки по контактам. Выберите контакт, чтобы просмотреть сообщения от него.



За отправку и получение сообщений в роуминге может взиматься дополнительная плата.

При чтении сообщения нажмите значок  для просмотра дополнительных параметров.



## E-mail



### Настройка учетных записей электронной почты

Выберите пункт **E-mail** на экране приложений.

При первом открытии приложения **E-mail** появится запрос на настройку учетной записи.

Введите адрес электронной почты и пароль. Выберите пункт **Далее** для настройки личной учетной записи или **Настройка вручную** для настройки корпоративной учетной записи эл. почты. После этого следуйте инструкциям на экране для завершения настройки.

Для настройки другой учетной записи электронной почты нажмите значок  → **Управление учетными записями** → .

Если у вас несколько учетных записей электронной почты, то вы можете назначить одну из них в качестве учетной записи по умолчанию. Выберите  → **Управление учетными записями** →  → **Задать учетную запись по умолчанию**.

### Отправка сообщений электронной почты

Выберите пункт **E-mail** на экране приложений.

Нажмите  в нижней части экрана, чтобы создать сообщение.

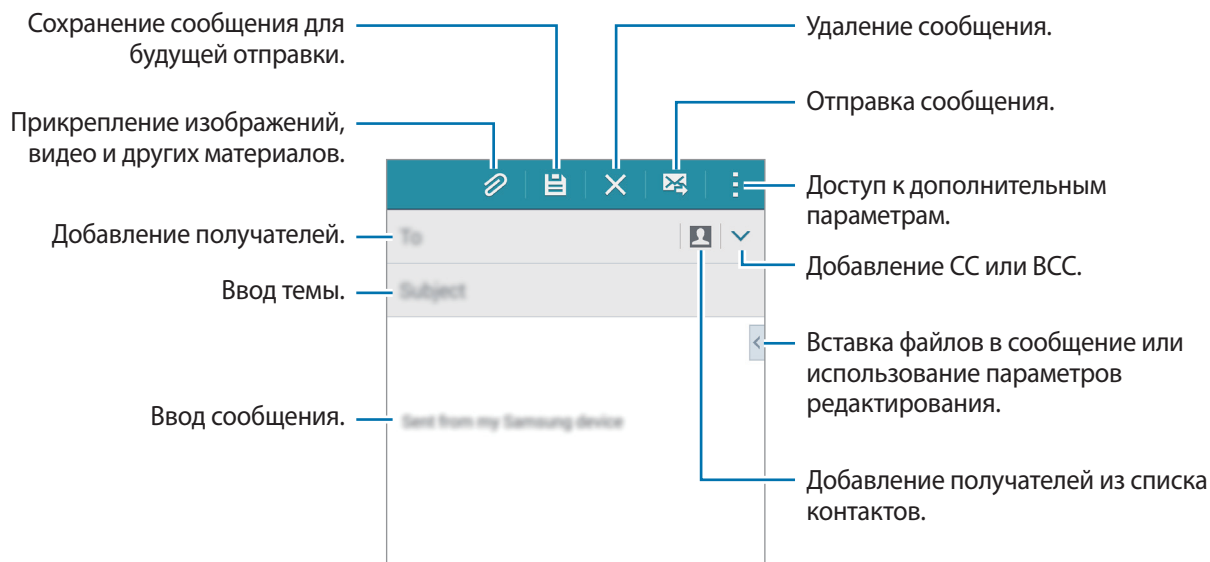

## Чтение сообщений электронной почты

Выберите пункт **E-mail** на экране приложений.

Коснитесь значка ☰, выберите нужную учетную запись электронной почты, после чего начнется загрузка новых сообщений. Чтобы загрузить новые сообщения вручную, коснитесь значка ↻.



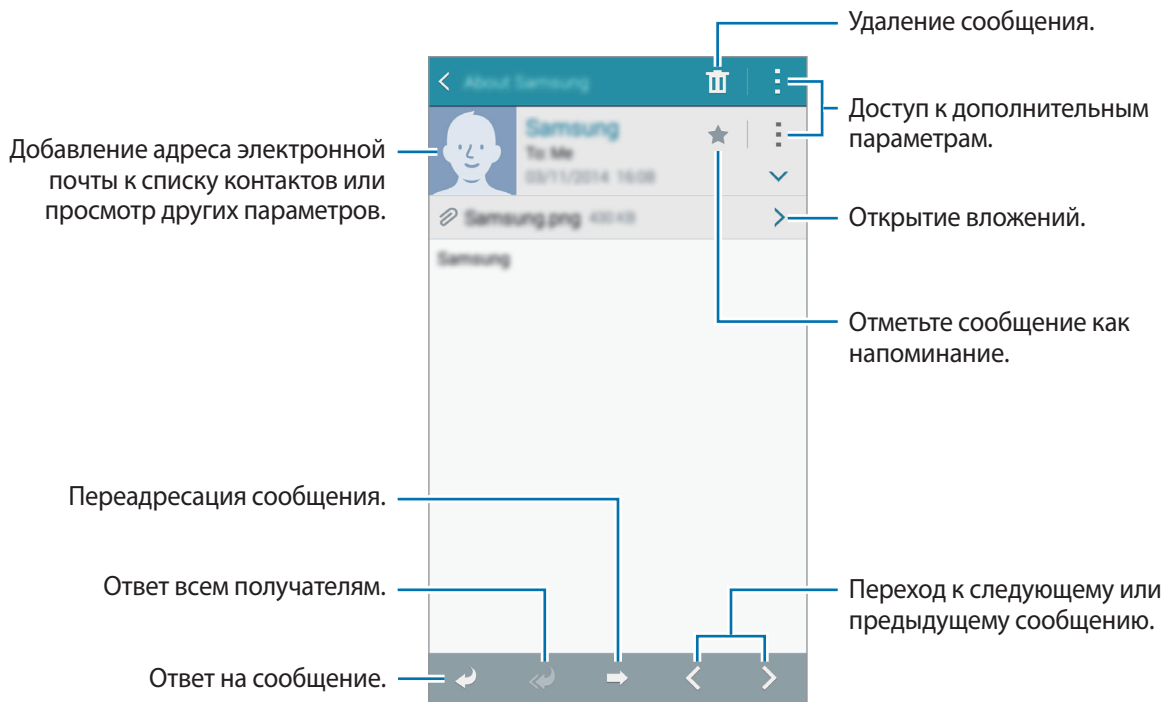

Коснитесь сообщения для просмотра.



# Камера

## Съемка

### Фото- и видеосъемка

- 1 Выберите пункт **Камера** на экране приложений.
- 2 На экране предварительного просмотра коснитесь фрагмента изображения, на котором камера должна сфокусироваться.
- 3 Нажмите  для фото- или  для видеосъемки.
  - Прикоснитесь к экрану двумя пальцами и разведите их в стороны, чтобы увеличить масштаб (сведите пальцы вместе, чтобы уменьшить его).
  - Для съемки кадра во время видеозаписи коснитесь значка .
  - Для изменения фокуса во время видеосъемки коснитесь фрагмента, на который следует навести фокус. Для фокусировки в центре экрана коснитесь значка .

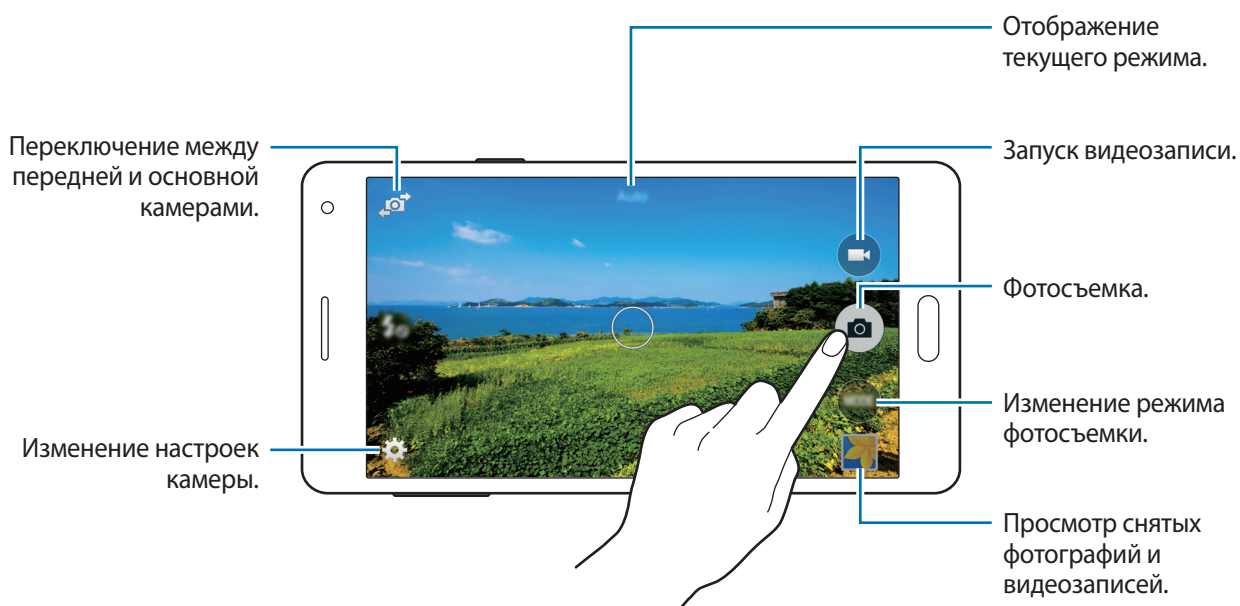







- Камера автоматически выключается, если не используется.
- Убедитесь, что объектив чист. В противном случае устройство может работать некорректно в режимах с высоким разрешением съемки.
- С помощью объектива камеры в передней части устройства можно делать широкоугольные фотоснимки. При широкоугольной фотосъемке могут возникать небольшие искажения, которые не означают, что в работе устройства возникли неполадки.

### Включение камеры при заблокированном экране

Чтобы иметь возможность быстро запечатлеть особые моменты при заблокированном экране, на нем всегда доступен значок **Камера**.

Перетащите значок  за пределы большой окружности на заблокированном экране. Если  не отображается, откройте окно приложений, нажмите **Настройки** → **Экран блокировки** и установите флажок **Ярлык камеры**.



Доступность этой функции зависит от региона или поставщика услуг.

### Этикет фотосъемки

- Не выполняйте фото- и видеосъемку людей без их согласия.
- Не выполняйте фото- и видеосъемку в запрещенных местах.
- Не выполняйте фото- и видеосъемку в местах, где вы можете вторгнуться в личную жизнь других людей.

## Режимы съемки



### Авто

Камера самостоятельно оценивает уровень освещения и выбирает наиболее подходящий режим фотосъемки.

На экране приложений выберите пункт **Камера** → **Режим** → **Авто**.

### Автопортрет

В этом режиме можно снимать автопортреты с помощью фронтальной камеры.

- 1 На экране приложений выберите пункт **Камера**.
- 2 Нажмите , чтобы использовать переднюю камеру.
- 3 Нажмите **Режим** → **Автопортрет**.
- 4 Чтобы снять автопортрет, поднесите ладонь к экрану или нажмите .

### Групповое сэлфи

В этом режиме можно снимать широкоугольные автопортреты с помощью передней камеры. Устройство определяет фотографию с помощью  в приложении **Галерея**.

- 1 На экране приложений выберите пункт **Камера**.
- 2 Нажмите , чтобы использовать переднюю камеру.
- 3 Нажмите **Режим** → **Групповое сэлфи**.

- 4 Чтобы снять автопортрет, поднесите ладонь к экрану или нажмите .
- 5 Чтобы сделать панорамный снимок, медленно поворачивайте устройство слева направо. Устройство совместит полученные фотографии в одно панорамное изображение.



- Убедитесь, что голубая рамка находится в пределах окна видоискателя.
- Во время съемки широкоугольного автопортрета объект должен оставаться неподвижным.
- Разрешение фотографии может меняться в зависимости от условий освещения.
- В зависимости от условий съемки верхняя и нижняя части изображения на экране предварительного просмотра могут не войти в кадр.
- Для получения оптимальных результатов вытяните руку, в которой находится устройство, как можно дальше.

## Авто сэлфи

Этот режим используется для автоматического поиска лица и фокусировки на нем камеры при выполнении автопортрета с помощью камеры на задней панели.

- 1 На экране приложений выберите пункт **Камера** → **Режим** → **Авто сэлфи**.
- 2 Переместите рамку так, чтобы в ней появилось ваше лицо, и отрегулируйте размер.
- 3 Расположите устройство таким образом, чтобы камера заднего вида была направлена на ваше лицо. При обнаружении лица устройство издает звуковой сигнал. Через 2 секунды устройство автоматически делает фотографию.

## Панорама

Используйте этот режим для выполнения снимка из нескольких объединенных снимков. Устройство определяет фотографию с помощью  в приложении **Галерея**.

На экране приложений выберите пункт **Камера** → **Режим** → **Панорама**.



Для получения оптимальных снимков следуйте советам ниже:

- Медленно перемещайте камеру в одном направлении.
- Изображение должно оставаться в рамках видоискателя камеры.
- Не фотографируйте объекты на неясном фоне, таком как пустое небо или чистая стена.

## Ночь

Этот режим предназначен для съемки в условиях недостаточного освещения без вспышки.

На экране приложений выберите пункт **Камера** → **Режим** → **Ночь**.

## GIF-анимация

Используйте этот режим для создания анимированной фотографии из серии фотографий.

На экране приложений выберите пункт **Камера** → **Режим** → **GIF-анимация**.

## Управление режимами съемки

Выберите, какие режимы съемки появляются на экране выбора режима.

- 1 На экране приложений выберите пункт **Камера** → **Режим** → **Управл. реж.**
- 2 Отметьте флажками режимы, которые необходимо добавить в список режимов.
  - **Ретушь**: снимок с высвеченными лицами для более мягкого изображения.
  - **Пост-эффект**: создание серии снимков и их улучшение с помощью различных эффектов в режимах съемки.
  - **Непрерывная съемка**: создание серии фотоснимков движущегося объекта.
  - **Насыщенные тона (HDR)**: Делайте детализированные снимки с насыщенными тонами даже при недостаточной или избыточной освещенности.







## Загрузка режимов съемки

Загрузка дополнительных режимов съемки из **GALAXY Apps**.

На экране приложений выберите пункт **Камера** → **Режим** → **Загрузить**.

## Настройки камеры

На экране приложений выберите пункт **Камера** → . Не все параметры доступны в обоих режимах — фото- и видеосъемки.



-  : включение или отключение вспышки.
-  : перевод устройства в режим серийной съемки с заданным интервалом с помощью фронтальной камеры.
-  : таймер предназначен для отложенной фотосъемки.
-  : выберите эффект фильтра, который будет использоваться при фото- и видеосъемке.
-  /  : выбор разрешения съемки. Чем выше разрешение, тем выше качество изображения. Однако и свободного места в памяти расходуется больше.

Для доступа к дополнительным параметрам нажмите кнопку ● ● ●.

- **Сэлфи ладонью:** настройка устройства на обнаружение ладони для создания автопортретов.
- **Ретушь:** устройство будет подсвечивать лица на снимке и создавать более мягкие изображения.
- **Значение экспозиции:** изменить значение экспозиции. Этот параметр определяет количество света, получаемого матрицей камеры. Для съемки в условиях недостаточного освещения установите высокое значение экспозиции.
- **ISO:** выбор чувствительности ISO. Этот параметр управляет светочувствительностью камеры. Он измеряется в единицах, эквивалентных параметрам пленочной камеры. Низкие значения предназначены для неподвижных и ярко освещенных объектов. Высокие значения используются для быстро движущихся или плохо освещенных объектов.
- **Баланс белого:** выбор подходящего баланса белого для создания более естественного цветового диапазона изображения. Настройки предназначены для определенных условий освещения. Эти настройки похожи на тепловые характеристики экспозиции баланса белого в профессиональных камерах.
- **Режимы измерения:** выбор типа экспонометра. Эта настройка определяет способ измерения интенсивности света. **Центровзвеш.** — интенсивность фонового света измеряется в центре кадра. **Точечный** — измерение значения освещенности в определенном месте. **Матричный** — измеряется среднее значение для всего кадра.
- **Нажмите для съемки:** коснитесь изображения на экране предварительного просмотра, чтобы сделать фотографию.
- **Размер видео:** выбор разрешения съемки. Чем выше разрешение, тем выше качество изображения. Однако и свободного места в памяти расходуется больше.
- **Режим записи:** изменение режима записи.

- **Геотеги:** прикрепление тега местоположения к фотографии.



- При плохих метеоусловиях, а также в местах, где на пути GPS-сигнала могут возникнуть препятствия (пространства между зданиями, низменности), качество связи может снижаться.
- При размещении фотографии с прикрепленным к ней тегом местоположения для других пользователей будут отображаться данные местоположения. Во избежание этого при просмотре фотографии выберите **Дополнительные сведения** → , а затем коснитесь значка  в разделе **Местоположение**, чтобы удалить сведения о своем местоположении.

- **Место хранения:** выбор области памяти для хранения снимков и видеозаписей.
- **Сохранение перевернутого изображения:** перевертывание изображения для создания зеркальной фотографии во время работы с фронтальной камерой.
- **Сетка:** вывод подсказок в видеискателе для помощи в составлении композиции при выборе объектов съемки.
- **Управление голосом:** режим фотосъемки с помощью голосовых команд.
- **Клавиша громкости:** использование клавиши громкости для управления затвором или зумом.
- **Обзор изображений/видео:** отображение фотографий и видео после съемки.
- **Сброс настроек:** сброс настроек камеры.



Доступные параметры зависят от используемого режима.

# Галерея

## Просмотр содержимого на устройстве

На экране приложений нажмите **Галерея** и выберите изображение или видео.

Видеофайлы отмечены значком  на эскизе предварительного просмотра.

Чтобы скрыть или показать панель меню и эскизы предварительного просмотра, коснитесь экрана.



## Просмотр содержимого с других устройств

Поиск содержимого на других устройствах и его просмотр на вашем устройстве.

Выберите пункт **Галерея** на экране приложений.

### Доступ к содержимому на зарегистрированном устройстве

Для использования этой функции необходимо выполнить вход в учетную запись Samsung.

На главном экране галереи нажмите значок  и выберите устройство в разделе **ЗАРЕГИСТРИРОВАННЫЕ УСТРОЙСТВА** для получения доступа к содержимому. Можно просматривать содержимое устройств, которые зарегистрированы в приложении Samsung Link. Для получения дополнительных сведений посетите веб-сайт [link.samsung.com](http://link.samsung.com).



- Убедитесь, что зарегистрированные устройства включены и подключены к сети Wi-Fi или мобильной сети.
- При получении доступа к содержимому с других устройств по мобильной сети может взиматься дополнительная плата.

### Доступ к содержимому на ближайших устройствах

Чтобы воспользоваться данной функцией, откройте экран приложений, выберите **Настройки** → **NFC и общий доступ (Подключиться и отправить)** → **Устройства поблизости**, а затем нажмите на переключатель **Устройства поблизости** для его активации. Сведения о доступных параметрах см. в разделе [Устройства поблизости](#).

На главном экране галереи нажмите значок  и выберите устройство в разделе **УСТРОЙСТВА ПОБЛИЗОСТИ** для получения доступа к содержимому. Вы можете просматривать содержимое с устройств, на которых активирована функция обмена содержимым.



# Помощник по безопасности

## Экстренный режим

### Об экстренном режиме

Воспользуйтесь этим режимом для увеличения продолжительности работы устройства без подзарядки в экстренной ситуации. Когда включен этот режим, уменьшается яркость экрана и снижается расход заряда аккумулятора за счет отключения некоторых функций. Также можно включить вспышку, звуковые сигналы и отправить сообщение о вашем местоположении.

### Включение экстренного режима

Нажмите и удерживайте кнопку питания, затем выберите пункт **Экстренный режим**. Либо на экране приложений выберите пункт **Настройки** → **Помощник по безопасности** → **Экстренный режим** и нажмите переключатель **Экстренный режим**.

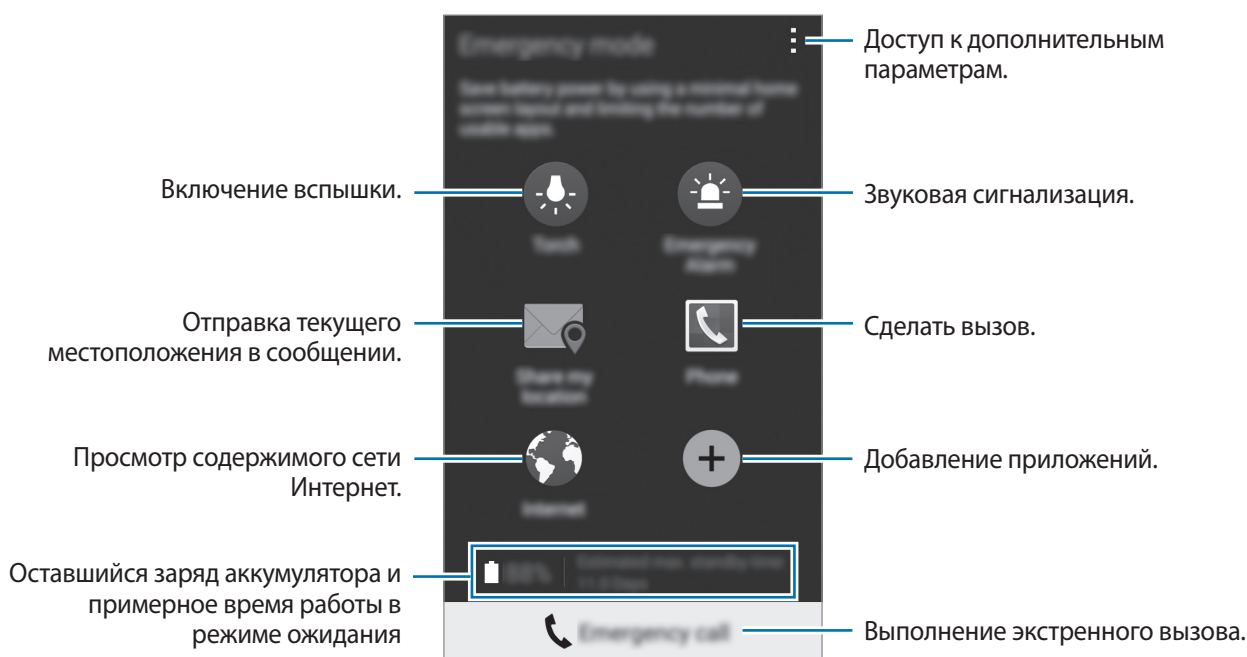

Максимальное время работы в режиме ожидания — это количество времени, которое осталось до разрядки аккумулятора (если устройство не использовать). Время ожидания зависит от настроек устройства и условий, в которых оно используется.

## Выключение экстренного режима

Чтобы выключить экстренный режим, нажмите и удерживайте кнопку питания, а затем выберите пункт **Экстренный режим**. Также можно нажать значок  → **Отключить экстренный режим**. Экстренный режим выключен.

## Просьба о помощи

### О сообщениях с просьбой о помощи

Вы можете задать контакты, которым нужно отправить сообщение в экстренной ситуации. Чтобы отправить сообщение основному контакту, трижды быстро нажмите кнопку питания.

На экране приложений выберите пункт **Настройки** → **Помощник по безопасности**.

### Добавление основных контактов

- 1 На экране приложений выберите пункт **Настройки** → **Помощник по безопасности**.
- 2 Выберите пункт **Управление основными контактами** → **Создать основной контакт**.
- 3 Выберите пункт **Создать контакт** и введите сведения о нем либо выберите пункт **Выбрать из контактов**, чтобы добавить существующий контакт в качестве основного.

### Настройка сообщений о помощи

На экране приложений выберите пункт **Настройки** → **Помощник по безопасности** → **SOS-сообщение** и переведите переключатель **SOS-сообщение**, чтобы включить эту функцию. Выберите содержимое просьбы о помощи.

### Отправка сообщений о помощи

В экстренной ситуации трижды быстро нажмите кнопку питания. Устройство отправит сообщения основным контактам. В сообщениях будет включена информация о вашем местоположении.

# Полезные приложения и функции

## S Finder

Используйте это приложение для поиска содержимого на устройстве. При поиске вы можете применять различные фильтры, а также просматривать историю поиска.

Откройте панель уведомлений и выберите пункт **S Finder**.

### Поиск контента



Коснитесь поля поиска и введите ключевое слово или же коснитесь значка  и произнесите ключевое слово.

Чтобы получить более точные результаты, коснитесь фильтров под полем поиска.

С помощью доступных фильтров вы можете задавать параметры поиска или выбирать поисковые категории. Нажмите  → **Настройки** → **Выбор категории поиска**.

## S Planner

### Создание событий или задач

- 1 Выберите пункт **S Planner** на экране приложений.
- 2 Коснитесь значка . Либо выберите дату, для которой не сохранены какие-либо события или задачи, и снова коснитесь ее.  
Если для этой даты уже сохранены какие-либо события или задачи, коснитесь даты и нажмите кнопку .
- 3 Выберите событие или задачу и введите данные.
  - **Добавить событие:** установка даты начала и окончания события. Вы можете также задать настройку повтора.
  - **Добавить задачу:** установка задачи для выполнения в определенный день. Вы можете также задать настройку приоритета.

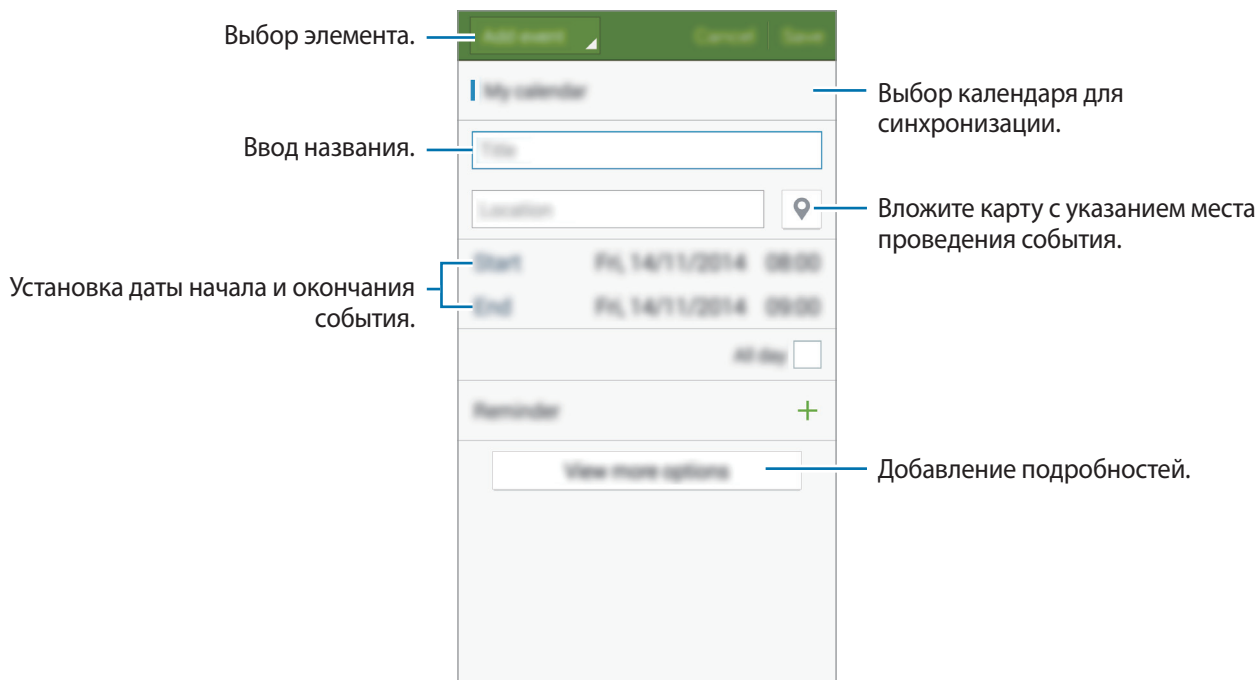

4 Выберите пункт **Сохранить**, чтобы сохранить событие или задачу.

## Синхронизация событий и задач с вашими учетными записями

Выберите пункт **S Planner** на экране приложений.

Чтобы синхронизировать события и задачи с вашими учетными записями, нажмите значок  → **Синхронизация**.

Чтобы добавить учетные записи для синхронизации, нажмите значок  → **Календари** → **Добавить учетную запись**. Затем выберите учетные записи для синхронизации и войдите в систему. После добавления учетной записи рядом с ее именем появится зеленый круг.

Чтобы изменить параметр синхронизации с учетной записью, на экране приложений выберите пункт **Настройки** → **Учетные записи** и укажите сервис учетной записи.

## S Voice

### О приложении S Voice

Это приложение позволяет управлять различными функциями устройства с помощью голосовых команд.

Выберите пункт **S Voice** на экране приложений. Можно также два раза нажать кнопку возврата на главный экран.

Чтобы отключить доступ к этой функции, нажмите кнопку возврата на главный экран, затем нажмите кнопку  → **Настройки** и отмените выбор пункта **Откр. клавишей "Домой"**.



Доступность этого приложения зависит от региона или поставщика услуг.

### Установка языка

Нажмите значок  → **Настройки** → **Язык** и выберите язык.



Указанный язык распространяется только на приложение **S Voice** и не изменяет язык интерфейса в устройстве.

### Приложение S Voice

При запуске приложения **S Voice** устройство активирует распознавание голоса, значок микрофона становится красным.

Произнесите голосовую команду.

Если устройство распознает произнесенную команду, значок микрофона внизу экрана начнет мигать зеленым. Затем устройство выполнит команду.

Советы для более качественного распознавания голоса:

- Произносите слова четко.
- Произносите слова в тихом месте.
- Не пользуйтесь оскорбительными словами или сленгом.
- Не говорите с местным акцентом и не употребляйте диалектные слова.

В зависимости от окружающей обстановки и способа произнесения устройство может не распознавать команды или распознавать их неправильно.

## Вызов S Voice в режиме ожидания

Если не пользоваться функцией S Voice какое-то время, она автоматически переходит в режим ожидания.

Коснитесь значка микрофона или скажите устройству «Привет, Galaxy», чтобы продолжить распознавание голоса.

## Изменение команды на пробуждение

Вы можете изменить команду на пробуждение и задать иную вместо «Привет, Galaxy». Команда на пробуждение используется для запуска приложения **S Voice**, когда устройство находится в режиме ожидания.

Нажмите значок  → **Настройки** → **Включение голосом** → **Настроить команду пробуждения**.

# Интернет

- 1 Выберите пункт **Интернет** на экране приложений.
- 2 Коснитесь поля адреса. Чтобы изменить поисковую систему, коснитесь значка поисковой системы рядом с полем адреса.
- 3 Введите веб-адрес или ключевое слово и затем выберите пункт **Перейти**.

Для просмотра панелей инструментов легко проведите пальцем по экрану вниз.

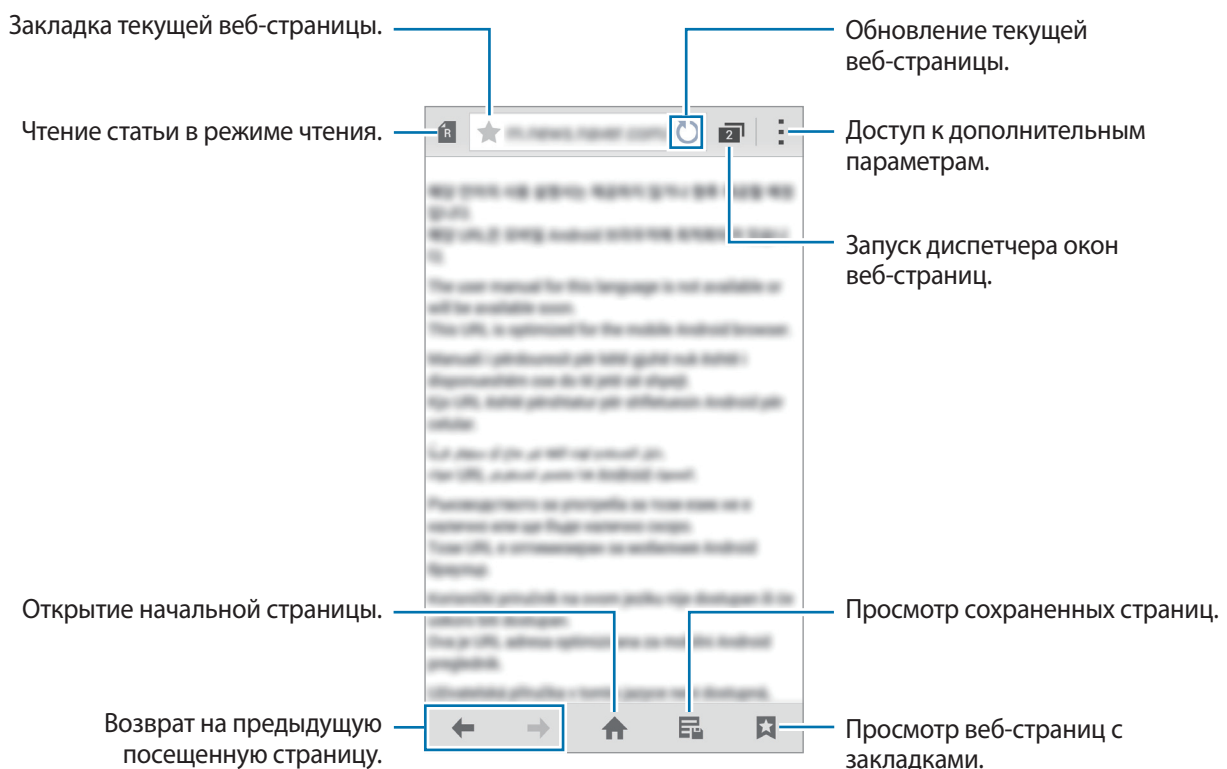



## Музыка

### Прослушивание музыки

Выберите пункт **Музыка** на экране приложений.

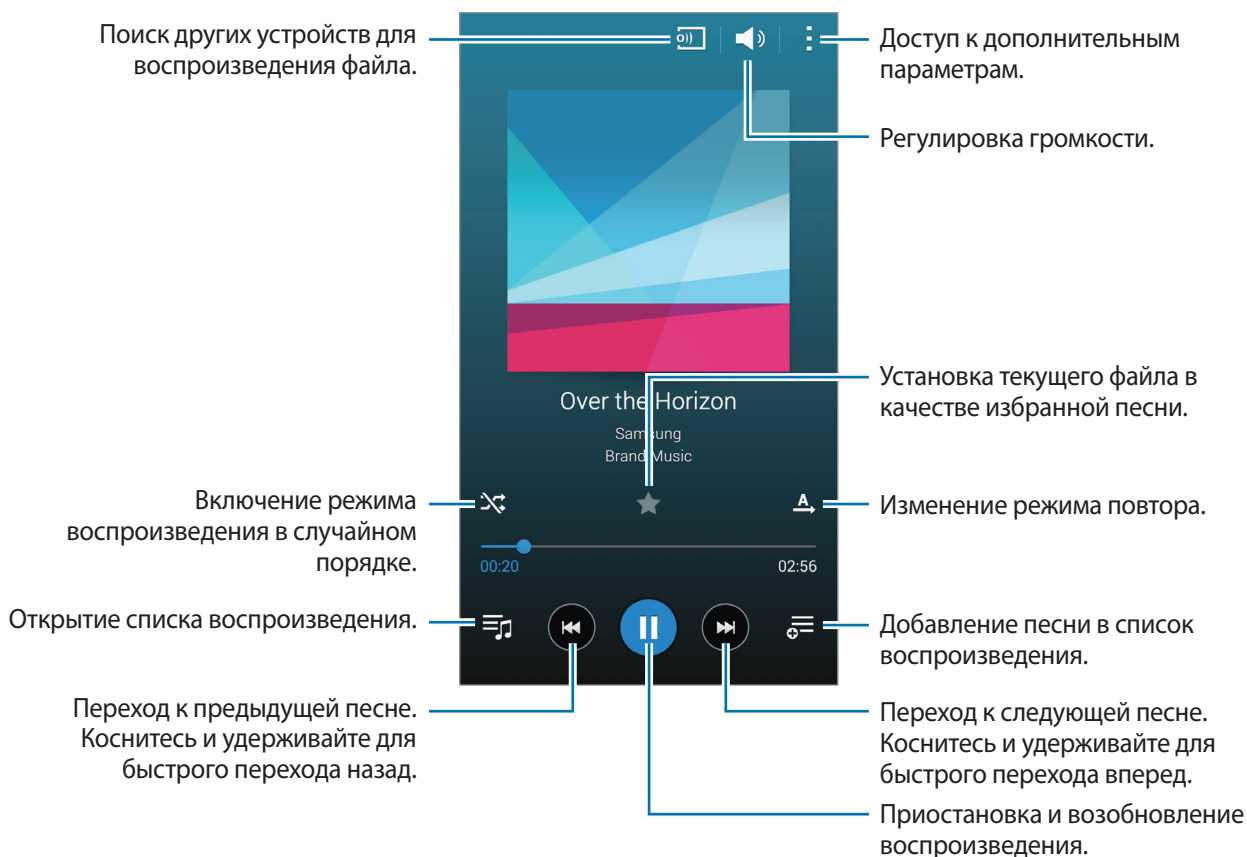
Выберите музыкальную категорию и нужную песню.



Чтобы прослушивать песни на одном и том же уровне громкости, коснитесь значка  → **Настройки** и установите флажок рядом с пунктом **Смарт-громкость**.

 Если включена функция **Смарт-громкость**, громкость воспроизведения может быть выше громкости звуков устройства. Избегайте длительного прослушивания музыки на максимальной громкости, это может привести к нарушениям слуха.

 **Смарт-громкость** может не работать с некоторыми типами файлов.

Чтобы настроить индивидуальный звук музыки для прослушивания через гарнитуру, нажмите кнопку  → **Настройки** → **Adapt Sound** → **Включено**.

При первом включении этого параметра выберите пункт **Начать**, чтобы настроить звук. Устройство проведет серию звуковых проверок для регулировки уровня и начнет издавать звуковые сигналы. Выберите пункт **Да**, если вы услышали эти звуковые сигналы, или пункт **Нет**, если сигналы не слышны. Повторяйте это действие для каждой проверки, пока не закончится настройка звука. Затем установите флажок **Звук музыки** и выберите **ОК**, чтобы применить этот параметр при прослушивании музыки.



При установке уровня громкости 14 или выше параметр Adapt Sound не будет влиять на звучание музыки. Если уровень громкости станет 13 или ниже, параметр Adapt Sound будет снова включен.

## Воспроизведение музыки с других устройств

Поиск музыки на других устройствах и воспроизведение ее на вашем устройстве.

Выберите пункт **Музыка** на экране приложений.

### Доступ к музыкальным файлам на зарегистрированном устройстве

Для использования этой функции необходимо выполнить вход в учетную запись Samsung.

На главном экране раздела «Музыка» нажмите **Устройства** и выберите устройство в разделе **ЗАРЕГИСТРИРОВАННЫЕ УСТРОЙСТВА** для получения доступа и воспроизведения музыки. Можно воспроизводить композиции с устройств, которые зарегистрированы в приложении Samsung Link. Для получения дополнительных сведений посетите веб-сайт [link.samsung.com](http://link.samsung.com).



- Убедитесь, что зарегистрированные устройства включены и подключены к сети Wi-Fi или мобильной сети.
- При получении доступа к содержимому с других устройств по мобильной сети может взиматься дополнительная плата.

### Доступ к музыкальным файлам на ближайших устройствах

Чтобы воспользоваться данной функцией, откройте экран приложений, выберите **Настройки** → **NFC и общий доступ (Подключиться и отправить)** → **Устройства поблизости**, а затем нажмите на переключатель **Устройства поблизости** для его активации. Сведения о доступных параметрах см. в разделе [Устройства поблизости](#).

На главном экране раздела «Музыка» нажмите **Устройства** и выберите устройство в разделе **УСТРОЙСТВА ПОБЛИЗОСТИ** для получения доступа и воспроизведения музыки. Вы можете воспроизводить музыкальные файлы с устройств, на которых активирована функция обмена содержимым.





## Видео

### Просмотр видеозаписей

Выберите пункт **Видео** на экране приложений.

Выберите видеозапись для просмотра.



Чтобы изменить расположение панели управления во время просмотра, коснитесь значка  → **Настройки**, установите флажок рядом с пунктом **Мини-контроллер** и выберите пункт **Заккрыть**. Затем коснитесь значка  или  для перемещения панели управления на одну из сторон экрана.



Эта функция доступна только в горизонтальной ориентации.

## Воспроизведение видеозаписей с других устройств

Поиск видеозаписей на других устройствах и их воспроизведение на своем устройстве.

Выберите пункт **Видео** на экране приложений.

### Доступ к видеофайлам на зарегистрированных устройствах

Для использования этой функции необходимо выполнить вход в учетную запись Samsung.

На главном экране раздела «Видео» нажмите **Устройства** и выберите устройство в разделе **ЗАРЕГИСТРИР. УСТРОЙСТВА** для получения доступа и воспроизведения видеозаписи. Можно воспроизводить видеозаписи с устройств, которые зарегистрированы в приложении Samsung Link. Для получения дополнительных сведений посетите веб-сайт [link.samsung.com](http://link.samsung.com).



- Убедитесь, что зарегистрированные устройства включены и подключены к сети Wi-Fi или мобильной сети.
- При получении доступа к содержимому с других устройств по мобильной сети может взиматься дополнительная плата.

### Доступ к видеофайлам на ближайших устройствах

Чтобы воспользоваться данной функцией, откройте экран приложений, выберите **Настройки** → **NFC и общий доступ (Подключиться и отправить)** → **Устройства поблизости**, а затем нажмите на переключатель **Устройства поблизости** для его активации. Сведения о доступных параметрах см. в разделе [Устройства поблизости](#).

На главном экране раздела «Видео» нажмите **Устройства** и выберите устройство в разделе **УСТРОЙСТВА ПОБЛИЗОСТИ** для получения доступа и воспроизведения видеозаписи. Вы можете воспроизводить видеофайлы с устройств, на которых активирована функция обмена контентом.

## Часы

### Будильник



На экране приложений выберите пункт **Часы** → **Будильник**.

#### Установка сигналов

Нажмите значок **+** в списке сигналов, установите время срабатывания сигнала, укажите дни срабатывания, настройте другие параметры сигнала и выберите пункт **Сохранить**. Чтобы включить или отключить сигнал, нажмите значок  рядом с нужным сигналом в списке.

- **Пауза:** установите интервал и количество повторов сигнала после заданного времени.
- **Интеллектуальный сигнал:** установка времени и мелодии для смарт-сигнала. Смарт-сигнал срабатывает на низкой громкости за несколько минут до срабатывания установленного сигнала будильника. Громкость смарт-сигнала постепенно увеличивается до тех пор, пока вы его не отключите или не сработает установленный сигнал будильника.

#### Выключение сигнала

Чтобы выключить сигнал, перетащите значок  за пределы большого круга. Если ранее сигнал будильника был отложен, перетащите значок  за пределы большого круга, чтобы повторить сигнал по прошествии указанного промежутка времени.

#### Удаление сигнала

Нажмите кнопку  → **Выбрать**, отметьте будильники и нажмите .

## Мировое время

На экране приложений выберите пункт **Часы** → **Мировое время**.

### Установка часов

Введите название города или выберите город на глобусе или в списке, затем нажмите **+**.

Чтобы включить переход на летнее время, нажмите **☰**, коснитесь часов и удерживайте их, затем нажмите **🌞**.

### Удаление часов

Нажмите кнопку **☰** → **Выбрать**, укажите нужные часы и выберите пункт **🗑**.

## Секундомер

На экране приложений выберите пункт **Часы** → **Секундомер**.

Выберите пункт **Старт**, чтобы начать отсчет времени. Выберите пункт **Интервал**, чтобы сохранить промежуточный результат.

Выберите пункт **Стоп**, чтобы остановить секундомер. Чтобы сбросить время, выберите пункт **Сброс**.

## Таймер

На экране приложений выберите пункт **Часы** → **Таймер**.

Задайте длительность и выберите пункт **Начать**.

По истечении времени перетащите значок **✖** за пределы большого круга.

## Калькулятор

С помощью калькулятора вы можете производить простые и сложные расчеты.

Выберите пункт **Калькулятор** на экране приложений.

Поверните устройство по часовой стрелке, чтобы установить альбомный режим отображения и воспользоваться инженерным калькулятором. Если функция **Поворот экрана** отключена, нажмите кнопку  → **Инженерный калькулятор**.

Для просмотра журнала вычислений коснитесь значка , чтобы скрыть клавиатуру.

Чтобы очистить журнал нажмите кнопку  → **Очистить журнал**.



## Заметки

Это приложение можно использовать для создания заметок и их распределения по категориям.

Выберите пункт **Заметки** на экране приложений.

### Создание заметок

Коснитесь значка  в списке заметок и создайте заметку. При создании заметки вы можете воспользоваться следующими возможностями:

-  : создать или присвоить категорию.
-  : вставить изображение.
-  : создать голосовую запись в заметке.

Чтобы сохранить заметку, выберите пункт **Сохранить**.

Чтобы отредактировать заметку, коснитесь заметки, а затем коснитесь содержимого заметки.





### Поиск заметок

Коснитесь значка  в списке заметок и введите ключевое слово, чтобы найти заметки, в которых имеется данное ключевое слово.

## Диктофон

### Запись голосовых заметок

Выберите пункт **Диктофон** на экране приложений.

Коснитесь значка , чтобы начать запись. Говорите в микрофон. Коснитесь значка , чтобы приостановить запись. Нажмите значок , чтобы отменить запись. Коснитесь значка , чтобы остановить запись.

Чтобы вставить закладку, нажмите значок  во время записи голосовой заметки.











Чтобы удалить фоновый шум, нажмите кнопку  → **Настройки** и установите флажок **Устранение шумов**.

## Прослушивание голосовых заметок

Выберите пункт **Диктофон** на экране приложений.

Нажмите кнопку  и выберите голосовую заметку для прослушивания.

-  : настройка длительности голосовой заметки.
-  : выбор фрагмента голосовой заметки для зацикленного воспроизведения.
- **x1.0** : регулировка скорости воспроизведения.
-  : пропустить паузу в голосовой заметке.
-  : вставка закладки в голосовой заметке.
-  /  : приостановка или возобновление воспроизведения.
-  /  : переход к следующей или предыдущей голосовой заметке.

## Dropbox

Этот сервис позволяет сохранять файлы и обмениваться ими с другими пользователями с помощью облачного хранилища данных Dropbox. При сохранении файлов в Dropbox ваше устройство производит автоматическую синхронизацию данных с веб-сервером и другими устройствами, на которых установлен сервис Dropbox.









Доступность этого приложения зависит от региона или поставщика услуг.

Выберите пункт **Dropbox** на экране приложений.

При первом запуске приложения или его перезапуске после сброса настроек устройства следуйте инструкциям на экране, чтобы завершить установку.

Воспользуйтесь одной из следующих функций:

-  : загрузка или открытие файлов. Нажмите кнопку  → **Загрузить сюда**, чтобы отправить файлы.
-  : просмотр загруженных снимков и видео. Нажмите кнопку  для обмена файлами или их удаления либо для создания альбомов.
-  : открытие файлов из списка избранных.
-  : просмотр уведомлений.

## Flipboard

Используйте это приложение для просмотра обновлений социальных сетей в реальном времени и новостей в персонализированном формате журнала.

Выберите пункт **Flipboard** на экране приложений.



Доступность этого приложения зависит от региона или поставщика услуг.

При первом запуске приложения или его перезапуске после сброса настроек устройства следуйте инструкциям на экране, чтобы завершить установку.

На главном экране Flipboard выбирайте из различных новостных статей и подписок.

## Радио



### Прослушивание FM-радио

Выберите пункт **Радио** на экране приложений.

Перед использованием этого приложения подключите гарнитуру, которая выполняет функцию антенны радиоприемника.



При первом запуске FM-радио начнется автоматический поиск и сохранение доступных радиостанций.

Коснитесь значка , чтобы включить FM-радио. Выберите нужную радиостанцию из списка и нажмите кнопку , чтобы вернуться на экран FM-радио.





## Поиск радиостанций

Выберите пункт **Радио** на экране приложений.

Нажмите кнопку **Поиск** и выберите параметр поиска. Начнется автоматический поиск и сохранение доступных радиостанций.

Выберите нужную радиостанцию из списка и нажмите кнопку **Назад**, чтобы вернуться на экран FM-радио.

## Приложения Google

Google предоставляет приложения для развлечений, общения и работы. Для использования некоторых приложений Google может понадобиться учетная запись. Дополнительные сведения см. в разделе [Настройка учетных записей](#).

Чтобы просмотреть дополнительную информацию о приложении, откройте главный экран этого приложения и выберите пункт  → **Справка**.



Доступность или название некоторых приложений могут различаться в зависимости от региона или поставщика услуг.

### Chrome

Поиск информации или просмотр веб-страниц.

### Gmail

Отправка или получение электронных сообщений через сервис Google Почта.

### Google+

Обмен новостями и возможность следить за обновлениями в жизни своих близких, друзей и других пользователей. Также вы можете хранить свои фотографии, видео и другие материалы.

### Карты

Поиск мест на карте и просмотр информации о различных местах.

### Play Музыка

Возможность поиска, воспроизведения и обмена музыкой на устройстве.

### Play Фильмы

Просмотр видео на устройстве или загрузка видео для просмотра из магазина **Play Маркет**.

## **Play Книги**

Возможность загружать и читать книги из магазина **Play Маркет**.

## **Play Пресса**

Интересные новости и журналы, собранные в одном месте.

## **Play Игры**

Возможность загружать игры из магазина **Play Маркет** и играть с другими пользователями.

## **Диск**

Хранение материалов в облаке, доступ к ним из любого места и возможность обмениваться файлами с другими пользователями.

## **YouTube**

Просмотр или создание видео и возможность делиться своими видео с другими пользователями.

## **Фото**

Управление фотографиями, альбомами и видеозаписями, которые были сохранены на устройстве и загружены в **Google+**.

## **Hangouts**

Общение с друзьями по отдельности или в группах; возможность использования изображений, смайлов и видеозвонков.

## **Google**

Быстрый поиск нужных объектов в Интернете или на своем устройстве.

## **Голосовой поиск**

Голосовой поиск объектов по ключевому слову или фразе.

## **Настройки Google**

Настройка параметров различных возможностей Google.

# Подключение к другим устройствам

## Bluetooth

### О технологии Bluetooth

С помощью связи Bluetooth можно создать прямое беспроводное соединение между двумя устройствами на коротком расстоянии. Благодаря связи Bluetooth можно обмениваться данными и медиафайлами с другими устройствами.



- Компания Samsung не несет ответственности за потерю, перехват или несанкционированное использование данных, отправленных или полученных с помощью Bluetooth.
- Убедитесь, что вы обмениваетесь данными с надежным устройством, имеющим надлежащий уровень безопасности. Если между устройствами есть препятствия, дальность действия может уменьшиться.
- Некоторые устройства, в частности те, для которых компания Bluetooth SIG не проводила испытаний или которые не были одобрены по результатам таких испытаний, могут быть несовместимы с устройством.
- Запрещается использовать связь Bluetooth в противоправных целях (например, распространение пиратских копий файлов или незаконный перехват разговоров в коммерческих целях).

Компания Samsung не несет ответственности за последствия такого использования связи Bluetooth.

### Подключение к другим устройствам Bluetooth

- 1 На экране приложений выберите пункт **Настройки** → **Bluetooth**, переведите переключатель **Bluetooth**, чтобы включить эту функцию, и выберите пункт **Поиск**.

Появится список обнаруженных устройств.

Чтобы сделать устройство видимым для других, коснитесь имени устройства.

### 2 Выберите устройство для сопряжения.

Если ваше устройство ранее сопрягалось с этим устройством, коснитесь имени устройства без подтверждения автоматически сгенерированного ключа.

Если подключаемое устройство отсутствует в списке, на нем необходимо включить параметр видимости.

### 3 Примите запрос на авторизацию Bluetooth на обоих устройствах для подтверждения.

## Отправка и получение данных

Множество приложений поддерживают передачу данных по Bluetooth. Можно обмениваться такими данными, как сведения о контактах или файлы мультимедиа, с другими устройствами Bluetooth. Далее приведен пример того, как можно отправить изображение на другое устройство.

### Отправка изображения

#### 1 На экране приложений выберите пункт **Галерея**.

#### 2 Выберите изображение.

#### 3 Нажмите → **Bluetooth** и выберите устройство, на которое вы хотите отправить изображение.

Если подключаемое устройство отсутствует в списке, на нем необходимо включить параметр видимости. Либо сделайте ваше устройство видимым для других.

#### 4 Примите запрос на авторизацию Bluetooth на другом устройстве.

### Получение изображения

Когда с другого устройства вам отправляется изображение, необходимо принять запрос на авторизацию Bluetooth. Полученное изображение будет сохранено в папке **Галерея** → **Download**.

## Удаление сопряжения устройств Bluetooth



- 1 На экране приложений выберите пункт **Настройки** → **Bluetooth**.  
На экране появится список сопряженных устройств.
- 2 Коснитесь значка  рядом с именем устройства, сопряжение с которым нужно отменить.
- 3 Выберите пункт **Разорвать соединение**.

## Wi-Fi Direct

### О Wi-Fi Direct

С помощью технологии Wi-Fi Direct можно напрямую подключить два устройства друг к другу по сети Wi-Fi без точки доступа.

## Подключение к другим устройствам

- 1 На экране приложений выберите пункт **Настройки** → **Wi-Fi** и переведите переключатель **Wi-Fi**, чтобы включить эту функцию.
- 2 Коснитесь значка  → **Wi-Fi Direct**.  
Появится список обнаруженных устройств.
- 3 Выберите устройство для подключения.  
Для подключения к нескольким устройствам выберите пункт  → **Мульти-подключение**.  
Чтобы изменить имя устройства, выберите пункт  → **Переименовать устройство**.
- 4 Примите запрос на авторизацию Wi-Fi Direct на другом устройстве.

## Отправка и получение данных

Можно обмениваться такими данными, как сведения о контактах или файлы мультимедиа, с другими устройствами. Далее приведен пример того, как можно отправить изображение на другое устройство.

### Отправка изображения

- 1 На экране приложений выберите пункт **Галерея**.
- 2 Выберите изображение.
- 3 Нажмите  → **Wi-Fi Direct** и выберите устройство, на которое вы хотите отправить изображение.
- 4 Примите запрос на авторизацию Wi-Fi Direct на другом устройстве.

### Получение изображения

Когда с другого устройства отправляется изображение, необходимо принять запрос на авторизацию Wi-Fi Direct. Полученное изображение будет сохранено в папке **Галерея** → **Download**.

## Прерывание подключения к устройству

- 1 На экране приложений выберите пункт **Настройки** → **Wi-Fi**.
- 2 Коснитесь значка  → **Wi-Fi Direct**.  
На экране появится список подключенных устройств.
- 3 Выберите **Разорвать подключение** → **Да**, чтобы разорвать соединение.

## NFC (в моделях с поддержкой NFC)

### О технологии NFC

Устройство позволяет считывать теги NFC (Near Field Communication — коммуникация ближнего поля), содержащие сведения о продуктах. После загрузки необходимых приложений эту функцию можно также использовать для осуществления платежей и покупки билетов на транспорт и различные мероприятия.



Вокруг объектива камеры на задней панели устройства расположена встроенная антенна NFC. Соблюдайте осторожность при обращении с устройством, чтобы не повредить антенну NFC.

### Функция NFC

Воспользуйтесь функцией NFC для отправки изображений или контактных данных на другие устройства, а также для считывания информации с тегов NFC. Если вставить SIM- или USIM-карту с возможностью оплаты, можно будет с удобством делать покупки с помощью устройства.

На экране приложений выберите пункт **Настройки** → **NFC и общий доступ** → **NFC** и переведите переключатель **NFC**, чтобы включить эту функцию. Либо откройте панель быстрых настроек и выберите пункт **NFC**, чтобы включить его.

Приложите устройство областью антенны NFC на задней панели к тегу NFC. Появится информация тега.



Убедитесь, что экран устройства разблокирован. В противном случае устройство не сможет считать теги NFC или получить данные.



## Покупки с помощью функции NFC

Перед использованием функции NFC для платежей необходимо зарегистрироваться в службе мобильных платежей. Для регистрации или получения дополнительных сведений об этой службе обратитесь к своему поставщику услуг мобильной связи.

На экране приложений выберите пункт **Настройки** → **NFC и общий доступ** → **NFC** и переведите переключатель **NFC**, чтобы включить эту функцию. Либо откройте панель быстрых настроек и выберите пункт **NFC**, чтобы включить его.

Приложите устройство областью антенны NFC на задней панели к NFC-кардридеру.

Чтобы указать приложение, которое будет использоваться для оплаты по умолчанию, выберите пункт **Платеж прикосновением** и выберите приложение.



- В списке сервисов оплаты могут быть указаны не все доступные приложения оплаты.
- Для оплаты посредством SIM-карты или USIM-карты вставьте соответствующую карту с поддержкой NFC в гнездо для SIM-карт под номером 1 (1). Гнездо для SIM-карт под номером 2 (2) не поддерживает функцию NFC.

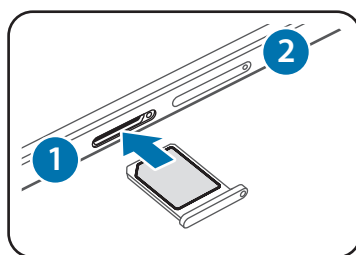

## Отправка данных

Функция Android Beam позволяет отправлять данные, такие как веб-страницы и контакты, на устройства, поддерживающие функцию NFC.

- 1 На экране приложений выберите пункт **Настройки** → **NFC и общий доступ** → **NFC** и переведите переключатель **NFC**, чтобы включить эту функцию. Либо откройте панель быстрых настроек и выберите пункт **NFC**, чтобы включить его.
- 2 Выберите пункт **Android Beam** и нажмите переключатель **Android Beam**, чтобы включить эту функцию.
- 3 Выберите элемент и поднесите вашу антенну NFC к антенне NFC другого устройства.
- 4 При появлении на экране значка **Прикоснитесь, чтобы передать**, коснитесь экрана, чтобы отправить элемент.

## S Beam (в моделях с поддержкой NFC)

Эта функция позволяет отправлять такие данные, как видео, изображения и документы.

- 1 Включение функции S Beam на принимающем устройстве.
- 2 На экране приложений выберите пункт **Настройки** → **NFC и общий доступ** → **NFC** и переведите переключатель **NFC**, чтобы включить эту функцию. Либо откройте панель быстрых настроек и выберите пункт **NFC**, чтобы включить его.
- 3 Выберите пункт **S Beam** и нажмите переключатель **S Beam**, чтобы включить эту функцию.
- 4 Выберите файл и поднесите вашу антенну NFC к антенне NFC другого устройства.
- 5 При появлении на экране значка **Прикоснитесь, чтобы передать**. коснитесь экрана, чтобы отослать файл.



- Не отправляйте с помощью функции S Beam данные, защищенные авторскими правами. Это является нарушением закона об авторских правах. Компания Samsung не несет никакой ответственности за какие-либо нарушения, связанные с незаконным использованием защищенных авторскими правами данных.
- Если оба устройства будут пытаться передать данные одновременно, то возможен сбой передачи данных.

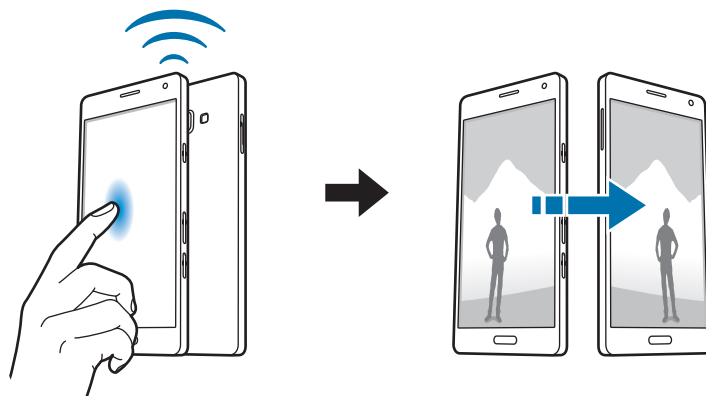

## Быстрое подключение

### О функции «Быстрое подключение»

Воспользуйтесь этой функцией, чтобы с легкостью находить ближайшие устройства и подключаться к ним. Вы также сможете легко передавать содержимое с устройства на компьютер.



- При подключении к устройству, которое не поддерживает функцию QuickConnect, убедитесь, что включена функция Wi-Fi Direct или Bluetooth.
- Способы подключения зависят от типа подключаемых устройств и передаваемого содержимого.
- Имя устройства может меняться в зависимости от того, к каким устройствам Bluetooth оно подключается. Например, имя устройства может выглядеть как «BT MAC».

### Подключение к другим устройствам

**1** Откройте панель уведомлений и выберите пункт **Быстрое подкл.**

После того как откроется панель, функции Wi-Fi и Bluetooth включатся автоматически и начнется поиск ближайших устройств.

**2** Выберите устройство для подключения.

Следующие действия зависят от типа подключаемого устройства. Следуйте инструкциям на экране, чтобы подключить устройства друг к другу.



Чтобы находящиеся рядом устройства могли обнаружить ваше устройство и подключиться к нему, нажмите параметр  → **Настройка видимости устройства** → **Разр. обнаруж. устройства**, а затем выберите вариант.

### Повторный поиск устройств

Если нужное вам устройство отсутствует в списке, осуществите его поиск вручную.

Коснитесь значка  и выберите устройство из списка обнаруженных устройств.

### Отключение устройств

Чтобы отключить функцию «Быстрое подключение», нажмите значок  в верхней части экрана. Можно также нажать кнопку .

## Обмен содержимым

Обменивайтесь содержимым с подключенными устройствами.

- 1 Откройте панель уведомлений и выберите пункт **Быстрое подкл.**
- 2 Выберите устройство из списка обнаруженных.
- 3 Выберите категорию мультимедиа.
- 4 Выберите содержимое для передачи и выберите пункт **Готово**.

Ваше устройство начнет передавать содержимое на подключенное устройство.

## Screen Mirroring

### О функции Screen Mirroring

Эта функция позволяет подключать устройство к большому экрану с помощью адаптера AllShare Cast или HomeSync, а затем делиться содержимым.





- Доступность этой функции зависит от региона или поставщика услуг.
- Некоторые файлы могут буферизоваться при воспроизведении в зависимости от сетевого подключения.
- В целях энергосбережения отключайте эту функцию, когда она не используется.
- Ограничение диапазона частот Wi-Fi может сделать невозможным обнаружение и подключение адаптеров AllShare Cast или HomeSync.
- При воспроизведении видеозаписей или игр на экране телевизора выберите соответствующий ТВ-режим для полноценного использования всех доступных возможностей.

## Просмотр содержимого на телевизоре

Прежде чем подключать устройство к телевизору, подключите к телевизору устройство с поддержкой функции дублирования экрана. Инструкцию по установке подключения см. в руководстве пользователя устройства. Далее приведен пример того, как можно просматривать содержимое на телевизоре, подключенном через адаптер AllShare Cast.

- 1 Подключите адаптер AllShare Cast к телевизору с помощью кабеля HDMI.
- 2 Выберите на телевизоре режим подключения, например HDMI, чтобы подключить внешнее устройство.
- 3 На экране приложений выберите пункт **Настройки** → **NFC и общий доступ (Подключиться и отправить)** → **Screen Mirroring**.  
Появится список обнаруженных устройств.
- 4 Выберите устройство для подключения.  
Экран вашего устройства будет отображаться на экране телевизора.  
При первом подключении устройства нажмите и удерживайте название адаптера в списке, затем введите PIN-код с экрана телевизора.
- 5 Откройте файл или запустите его воспроизведение, а затем настройте параметры воспроизведения с помощью кнопок на устройстве.

## MirrorLink

Подключите свое устройство к медиасистеме автомобиля для управления приложениями MirrorLink с помощью центрального монитора.



Ваше устройство совместимо с медиасистемами автомобилей, поддерживающими MirrorLink 1.1 или более старшей версии.

## Подключение устройства к медиасистеме автомобиля с помощью MirrorLink

При первом использовании этой функции подключите устройство к сети Wi-Fi или к мобильной сети.

- 1** Установите сопряжение устройства с медиасистемой автомобиля по Bluetooth.  
Дополнительные сведения см. в разделе [Подключение к другим устройствам Bluetooth](#).
- 2** Подключите устройство к медиасистеме автомобиля с помощью кабеля USB.  
После подключения устройства вы можете работать с приложениями MirrorLink на центральном мониторе автомобиля.

## Прерывание соединения с MirrorLink

Отсоедините кабель USB от устройства и вытащите его из разъема в автомобиле.

## Мобильная печать

Подключите устройство к принтеру через Wi-Fi или Wi-Fi Direct для печати изображений и документов.



Некоторые принтеры могут быть несовместимы с вашим устройством.

### Добавление плагинов принтеров

Добавьте плагины принтеров, к которым вы хотите подключить устройство.

На экране приложений выберите пункт **Настройки** → **NFC и общий доступ (Подключиться и отправить)** → **Печать** → **Загрузить дополн. модуль** и найдите плагин нужного принтера в разделе **Play Маркет**. Выберите плагин и установите его.

### Подключение к принтеру

На экране приложений нажмите **Настройки** → **NFC и общий доступ (Подключиться и отправить)** → **Печать**, выберите плагин принтера и переведите переключатель в верхней правой части экрана, чтобы включить эту функцию. Начнется поиск принтеров, подключенных к той же сети Wi-Fi, что и ваше устройство. Выберите принтер для использования по умолчанию.

Чтобы добавить принтер вручную, выберите нужный плагин, нажмите **⋮** → **Добавить принтер** → **+**, введите данные и нажмите **ОК**.

Чтобы изменить параметры печати, выберите плагин принтера и нажмите **⋮** → **Настройки**.

### Печать контента

Во время просмотра контента (изображений или документов) коснитесь значка **⋮** → **Печать** и выберите принтер.

# Управление устройством и данными

## Обновление устройства

ПО устройства можно обновить до последней версии.

### Беспроводное обновление

Загрузить и установить обновление ПО можно с помощью службы FOTA (беспроводная загрузка прошивки).

На экране приложений выберите пункт **Настройки** → **Об устройстве** → **Обновление ПО** → **Обновить**.

### Обновление с помощью программы Samsung Kies

Последнюю версию программы Samsung Kies можно загрузить с веб-сайта Samsung. Запустите программу Samsung Kies и подключите устройство к компьютеру. Программа Samsung Kies автоматически распознает устройство и покажет доступные обновления в диалоговом окне (при их наличии). Нажмите кнопку «Обновить» в диалоговом окне, чтобы начать процесс обновления. Дополнительные сведения об обновлении см. в справке программы Samsung Kies.



- Не выключайте компьютер и не отсоединяйте кабель USB во время обновления устройства.
- Не подключайте другие носители к компьютеру во время обновления устройства. Это может помешать процессу обновления.



## Обмен файлами между устройством и компьютером

Можно перемещать аудио- и видеофайлы, изображения и другие виды файлов с устройства на компьютер и обратно.



Не отсоединяйте кабель USB от устройства во время передачи файлов. Это может привести к потере данных или повреждению устройства.



- Не отключайте устройство от компьютера при воспроизведении на подключенном компьютере файлов, хранящихся на устройстве. Отсоединяйте устройство от компьютера после завершения воспроизведения файла.
- При использовании USB-концентратора устройства могут быть подключены неправильно. Подключайте устройство напрямую к USB-порту компьютера.

### Подключение в качестве устройства мультимедиа

- 1 Подключите устройство к компьютеру с помощью кабеля USB.
- 2 Откройте панель уведомлений и выберите пункт **Подключено как мультимедийное устройство** → **Мультимед. устройство (MTP)**.

Если компьютер не поддерживает протокол MTP (Media Transfer Protocol) или на нем не установлен соответствующий драйвер, выберите пункт **Камера (PTP)**.

- 3 Выполните обмен файлами между устройством и компьютером.

### Подключение с помощью программы Samsung Kies

Samsung Kies — это компьютерное приложение, с помощью которого можно управлять мультимедийным содержимым и личными данными на устройствах Samsung. Последнюю версию программы Samsung Kies можно загрузить с веб-сайта Samsung.

- 1 Подключите устройство к компьютеру с помощью кабеля USB.  
Программа Samsung Kies запустится автоматически. Если Samsung Kies не запустилась автоматически, дважды щелкните значок Samsung Kies на компьютере.
- 2 Выполните обмен файлами между устройством и компьютером.  
Дополнительные сведения см. в справке программы Samsung Kies.

## Резервное копирование и восстановление данных

Храните личные сведения, данные приложений и настройки в безопасном месте. Вы можете сделать резервную копию важных данных в резервной учетной записи и потом получить к ней доступ.

### Учетная запись Google

- 1 Выберите пункт **Настройки** на экране приложений.
- 2 Выберите пункт **Архивация и сброс** и установите флажок **Архивация данных**.
- 3 Выберите пункт **Резервная учетная запись** и укажите учетную запись для резервного копирования.



Чтобы восстановить данные, войдите в учетную запись Google в мастере настройки. Мастер настройки можно запустить и открыть путем восстановления заводских настроек устройства. Если вход в учетную запись Google не будет выполнен в мастере настройки, данные из резервной копии невозможно будет восстановить.

### Учетная запись Samsung

На экране приложений выберите пункт **Настройки** → **Учетные записи** → **Добавить учетную запись** → **Samsung account** и войдите в свою учетную запись Samsung.

Выберите пункт **Samsung account** → **Архивировать**, отметьте данные, резервную копию которых необходимо сделать, и выберите пункт **Архивировать сейчас** → **Архивировать**.



Чтобы восстановить данные, откройте экран приложений, выберите пункт **Настройки** → **Учетные записи** → **Samsung account** → **Восстановить**, выберите элементы, а затем нажмите **Восстановить**.

## Сброс настроек устройства

Данная функция удаляет все настройки и данные устройства. Перед сбросом настроек устройства рекомендуется создать резервную копию всех важных данных, хранящихся в памяти устройства. Дополнительные сведения см. в разделе [Резервное копирование и восстановление данных](#).

На экране приложений выберите пункт **Настройки** → **Архивация и сброс** → **Сброс данных** → **Сброс устройства** → **Удалить все**. Устройство автоматически перезапустится.

# Настройки

## О меню настроек

В данном приложении вы можете настроить параметры устройства и приложений, а также добавить учетные записи.

Выберите пункт **Настройки** на экране приложений.

Чтобы найти настройки по ключевым словам, коснитесь значка **Q**.

Режим просмотра можно изменить, чтобы разделить вкладки или список. Нажмите **☰** → **Вид просмотра** и выберите режим просмотра.



Поддерживаемые функции могут отличаться или иметь другие названия в зависимости от поддержки моделью телефона одной или двух SIM-карт.

## БЫСТРЫЕ ПАРАМЕТРЫ

Просмотрите список избранных настроек.

Чтобы изменить список избранных настроек, нажмите **☰** → **Изменить быстрые параметры**, выберите параметр в настройках, а затем нажмите **Готово**.

## ПОДКЛЮЧЕНИЯ

### Wi-Fi

Включите функцию Wi-Fi, чтобы подключиться к сети Wi-Fi и получить доступ в Интернет и к другим сетевым устройствам.

На экране настроек выберите пункт **Wi-Fi** и переведите переключатель **Wi-Fi**, чтобы включить эту функцию.

Чтобы гарантировать стабильное подключение к сети, можно задать автоматическое изменение сети (Wi-Fi или мобильная сеть) в зависимости от того, в какой из них сигнал более сильный. Чтобы автоматически переключаться между сетями, установите флажок в пункте **Переключатель смарт-сети**.

Для доступа к параметрам нажмите кнопку .

- **Поиск:** поиск доступных сетей.
- **Wi-Fi Direct:** активируйте Wi-Fi Direct и подключите устройства напрямую к сети Wi-Fi для обмена файлами.
- **Дополнительно:** настройка параметров Wi-Fi.
- **Кнопка WPS:** подключение к защищенной сети Wi-Fi с помощью кнопки WPS.
- **Ввод PIN-кода WPS:** подключение к защищенной сети Wi-Fi с помощью PIN-кода WPS.
- **Справка:** просмотр справки по использованию Wi-Fi.

### Настройка политики спящего режима для Wi-Fi

Коснитесь значка  → **Дополнительно** → **Wi-Fi в спящем режиме**.



При отключении экрана устройства все соединения Wi-Fi отключаются. При этом устройство осуществляет автоматический доступ к мобильным сетям, если в настройках указано их использование. Это может привести к расходу средств за передачу данных. Чтобы избежать дополнительных расходов, установите параметр **Всегда**.

## Bluetooth

Включите связь Bluetooth, чтобы обмениваться данными с другими устройствами на небольшом расстоянии.

На экране настроек выберите пункт **Bluetooth** и переведите переключатель **Bluetooth**, чтобы включить эту функцию.

Для доступа к дополнительным параметрам нажмите кнопку .

- **Тайм-аут обнаружения:** задание длительности отображения устройства.
- **Полученные файлы:** просмотр полученных файлов через Bluetooth.
- **Переименовать устройство:** смена имени устройства.
- **Справка:** просмотр справочной информации о Bluetooth.

## Модем и мобильная точка доступа

Используйте устройство в качестве мобильной точки доступа, чтобы предоставить другим устройствам доступ к мобильному подключению вашего устройства. Дополнительные сведения см. в разделе [Модем и мобильная точка доступа](#).

На экране настроек выберите пункт **Модем и мобильная точка доступа**.

- **Мобильная точка доступа:** использование мобильной точки доступа для обмена данными устройства с компьютерами или другими устройствами по сети Wi-Fi. Вы можете использовать эту функцию, когда подключение к сети недоступно.
- **USB-модем:** использование устройства в качестве беспроводного USB-модема для компьютера (доступ к мобильному подключению для обмена данными осуществляется через USB). При подключении к компьютеру устройство работает как беспроводной модем.
- **Bluetooth-модем:** использование устройства в качестве беспроводного Bluetooth-модема для компьютера (доступ к мобильному подключению для обмена данными осуществляется через Bluetooth).

## Автономный режим

В этом режиме отключаются все беспроводные функции устройства. Можно использовать только несетевые функции устройства.

На экране настроек выберите пункт **Автономный режим**.

## Использование данных

Отслеживайте использование данных и настраивайте параметры ограничения на их использование.

На экране настроек выберите пункт **Использование данных**.

- **Мобильные данные:** использование устройством передачи данных по любой мобильной сети.
- **Ограничение мобильных данных:** настройка параметров ограничения на использование мобильных данных.
- **Период использования:** ввод ежемесячной даты сброса данных для отслеживания использования данных по периодам.

Для доступа к дополнительным параметрам нажмите кнопку .

- **Данные в роуминге:** использование устройством передачи данных в любых мобильных сетях в роуминге.
- **Ограничить фоновые данные:** отключение синхронизации в фоновом режиме при использовании сети мобильной связи.
- **Автосинхронизация данных:** активация и отключение автоматической синхронизации приложений, например, календаря или электронной почты. Информацию для синхронизации для каждой учетной записи можно выбрать в меню **Настройки** → **Учетные записи**.

- **Показать использование Wi-Fi:** просмотр использования данных в сети Wi-Fi.
- **Мобильные точки доступа:** выбор мобильных точек доступа для запрета их использования фоновыми приложениями.

## Геоданные

Изменение настроек ограничений на определение местонахождения.

На экране настроек выберите пункт **Геоданные** и переведите переключатель **Геоданные**, чтобы включить эту функцию.

- **Режим:** выбор способа получения данных о вашем местоположении.
- **НЕДАВНИЕ ЗАПРОСЫ МЕСТОПОЛОЖЕНИЯ:** просмотр списка приложений, запрашивающих сведения о текущем местоположении и об использовании аккумулятора.
- **МЕСТОПОЛОЖЕНИЕ:** просмотр списка служб по определению местонахождения, используемых в устройстве.
- **Мои места:** настройка профилей, применяемых для заданных местоположений при использовании функции GPS, Wi-Fi или Bluetooth для поиска текущего местоположения пользователя.

## Диспетчер SIM-карт (модели с двумя SIM-картами)

Активируйте используемые SIM или USIM-карты и выполните настройку каждой из них.

На экране настроек выберите пункт **Диспетчер SIM-карт**.

- **Голосовой вызов:** выберите SIM- или USIM-карту для голосовых вызовов.
- **Видеовызов:** выбор SIM- или USIM-карты для выполнения видеовызовов.
- **Сеть передачи данных:** выбор SIM или USIM-карты для передачи данных.
- **Активный режим:** разрешение входящих вызовов с другой SIM или USIM-карты во время разговора.



Если данная функция включена, за переадресацию вызовов может взиматься дополнительная плата в зависимости от региона или поставщика услуг.

## NFC и общий доступ (Подключиться и отправить)

Настройки подключения к другим устройствам.

На экране настроек выберите пункт **NFC и общий доступ (Подключиться и отправить)**.

### NFC (в моделях с поддержкой NFC)

Для чтения или передачи информации с тегов NFC включите данную функцию.

- **Android Beam:** включение функции Android Beam позволяет отправлять данные, например веб-страницы и контакты, на устройства, поддерживающие функцию NFC.

- **S Beam:** включите функцию S Beam для передачи данных, таких как видео, изображения и документы, на устройства, поддерживающие технологии NFC и Wi-Fi Direct.
- **Платеж прикосновением:** выбор приложения для осуществления мобильных платежей, которое будет использоваться по умолчанию



В списке сервисов оплаты могут быть указаны не все доступные приложения оплаты.

## Устройства поблизости

Изменение настроек обмена содержимым при подключении устройства к ближайшим устройствам. Все устройства должны поддерживать Wi-Fi, либо они должны быть подключены к одной точке доступа.

- **ИМЯ УСТРОЙСТВА:** просмотр имени сервера мультимедиа для вашего устройства.
- **Содержимое для отправки:** включите на вашем устройстве функцию обмена содержимым с другими устройствами.
- **Разрешенные устройства:** просмотр списка устройств, имеющих доступ к вашему устройству.
- **Отклоненные устройства:** просмотр списка устройств, для которых запрещен доступ к вашему устройству.
- **Загрузить в:** выбор области памяти для сохранения медиафайлов.
- **Прием файлов с других устройств:** включите на вашем устройстве функцию, позволяющую принимать загрузки с других устройств.

## Печать

Сконфигурируйте настройки для плагинов принтера, установленных на данном устройстве. Чтобы напечатать файлы, можно выполнить поиск доступных принтеров либо добавить принтер вручную.

## Screen Mirroring

Включение функции копирования экрана и обмен его содержимым с другими устройствами.

## MirrorLink

Используйте функцию MirrorLink для управления приложениями MirrorLink на своем устройстве с помощью центрального монитора автомобиля. Дополнительные сведения см. в разделе [MirrorLink](#).

## Другие сети

Настройка параметров управления сетями.

На экране настроек выберите пункт **Другие сети**.

## Приложение для обмена сообщениями по умолчанию

Выберите приложение, используемое по умолчанию для обмена сообщениями.

## Мобильные сети

- **Мобильные данные:** использование устройством передачи данных по любой мобильной сети.
- **Данные в роуминге:** использование устройством передачи данных в любых мобильных сетях в роуминге.
- **Точки доступа:** задать точку доступа (APN).
- **Режим сети SIM 1 / Режим сети SIM 2** (модели с двумя SIM-картами): выбор типа сети.  
**Режим сети** (модели с одной SIM-картой): выбор типа сети.
- **Операторы сети:** поиск доступных сетей и регистрация сети вручную.

## VPN

Настройка виртуальных частных сетей (VPN) и подключение к ним.

# УСТРОЙСТВО

## Звук

Изменение настроек звуков устройства.

На экране настроек выберите пункт **Звук**.

- **Режим звука:** выбор режима воспроизведения звука или режима «Без звука».
- **Громкость:** регулировка громкости мелодий вызова, музыки, видеозаписей и уведомлений, а также системных звуков устройства.
- **Интенсивность вибрации:** настройка интенсивности вибрации.
- **Мелодия звонка** (модели с двумя SIM-картами):
  - **Мелодии звонка:** добавьте или выберите сигнал вызова для входящих звонков.
  - **Уведомления:** выбор мелодии для событий, таких как входящие сообщения и пропущенные звонки.



- **Мелодии звонка** (модели с одной SIM-картой): Добавьте или выберите сигнал вызова для входящих звонков.
- **Вибрация**: добавление или выбор режима вибрации.
- **Уведомления** (модели с одной SIM-картой): выбор мелодии для событий, таких как входящие сообщения и пропущенные звонки.
- **Вибрация при звонке**: выбор режима одновременной вибрации и звука при входящих вызовах.
- **Звуки клавиш**: включение звука при касании клавиатуры.
- **Звук при касании**: включение звукового сигнала при выборе приложения или параметра на сенсорном экране.
- **Звук блокировки экрана**: включение звукового сигнала при блокировке или разблокировке сенсорного экрана.
- **Тактильная обратная связь**: включение вибрации при касании клавиш.
- **Звук при нажатии**: настройка включения звука при нажатии клавиш ввода.
- **Вибрация при нажатии**: настройка включения вибрации при нажатии клавиш ввода.

## Экран и обои

Изменение настроек отображения.

На экране настроек выберите пункт **Экран и обои**.

- **Яркость**: установка яркости дисплея.
- **Обои**:
  - **Главный экран**: выбор фонового изображения для главного экрана.
  - **Экран блокировки**: выбор фонового изображения для экрана блокировки.
  - **Главный экран и экран блокировки**: выбор фонового изображения для главного экрана и экрана блокировки.
  - **Окно S View**: смена обоев на экране окна S View.
- **Темы**: изменение темы главного экрана, а также экрана приложений и блокировки.
- **Шрифт**:
  - **Начертание шрифта**: изменение стиля шрифта для отображаемого текста.
  - **Размер шрифта**: изменение размеров шрифта.
- **Управление одной рукой**: включение режима управления одной рукой для удобства при использовании устройства одной рукой. Дополнительные сведения см. в разделе [Управление одной рукой](#).

- **Поворот экрана:** автоматическое изменение ориентации при повороте устройства.
- **Смарт-отключение:** предотвращение отключения подсветки дисплея, когда на него смотрит пользователь.
- **Тайм-аут экрана:** установка времени, по истечении которого подсветка дисплея будет отключаться.
- **Режим экрана:**
  - **Адаптивный дисплей:** оптимизация изображения дисплея в соответствии с параметрами отображения.
  - **Фильм AMOLED:** использование устройства при слабом освещении, например в темном помещении.
  - **Фото AMOLED:** в этом режиме цвета дисплея выглядят естественнее.
  - **Основной:** использование устройства при обычном освещении.
- **Автонастр. яркости экрана:** включение режима экономии питания посредством настройки яркости экрана.
- **Экранная заставка:** включение экранной заставки во время зарядки устройства.
- **Подсветка клавиш:** настройка длительности промежутка времени, в течение которого кнопка недавно использованных приложений и подсветка кнопки «Назад» должны оставаться включенными.
- **Повысить чувствительность:** использование сенсорного экрана с надетыми перчатками.

## Экран блокировки

Изменение параметров заблокированного экрана.

На экране настроек выберите пункт **Экран блокировки**.

- **Блокировка экрана:** изменение способа блокировки экрана. Следующие параметры могут различаться в зависимости от выбранной функции блокировки экрана.
- **Показать сведения:**
  - **Показывать часы и дату:** отображение даты вместе с часами.
  - **Двойные часы:** отображение двойных часов.
  - **Размер часов:** изменение размера часов.
  - **Погода:** отображение информации о погоде на заблокированном экране.
  - **Сведения о владельце:** ввод данных пользователя для отображения с часами.
  - **Текст справки:** вывод справки на заблокированном экране.

- **Ярлык камеры:** вывод ярлыка камеры на экране блокировки.



Доступность этой функции зависит от региона или поставщика услуг.

- **Эффект при разблокировке:** выбор визуального эффекта при разблокировке экрана.

## Несколько окон

Переход в режим «Несколько окон».

На экране настроек выберите пункт **Несколько окон** и переведите переключатель **Несколько окон**, чтобы включить эту функцию.

- **Откр. в разделенном окне:** активация на устройстве функции **Несколько окон** при открытии файлов из приложений **Мои файлы** или **Видео**. Устройство также запускает эту функцию, когда вы просматриваете вложения в приложениях.
- **Режим всплывающего окна:** настройте перевод экрана приложений в режим всплывающего окна при проведении пальцем вниз по диагонали из любого угла экрана.

## Панель уведомлений

Выбор элементов для панели уведомлений.

На экране настроек выберите пункт **Панель уведомлений**.

## Движения и жесты

Включение функции распознавания движений и изменение параметров распознавания движения.

На экране настроек выберите пункт **Движения и жесты**.

- **Смарт-уведомления:** включение режима уведомления о пропущенных вызовах или новых сообщениях при поднятии устройства.
- **Выкл. звук/Пауза:** отключение звука входящих вызовов и сигналов будильника переворачиванием устройства экраном вниз или с помощью движений ладонью.
- **Снимок экрана ладонью:** функция снимка экрана при проведении ладонью влево или вправо над дисплеем.

## МОИ НАСТРОЙКИ

### Учетные записи

Добавление учетных записей электронной почты или социальных сетей.

На экране настроек выберите пункт **Учетные записи**.

### Облачное хранилище

Изменение параметров синхронизации данных и файлов для учетной записи Samsung или облачного хранилища Dropbox.

На экране настроек выберите пункт **Облачное хранилище**.

### Архивация и сброс

Изменение параметров для управления настройками и данными.

На экране настроек выберите пункт **Архивация и сброс**.

- **Архивация данных:** настраивает резервирование параметров и данных приложений на сервере Google.
- **Резервная учетная запись:** создание или изменение резервной учетной записи Google.
- **Автовосстановление:** настраивает восстановление параметров и данных приложений при их переустановке.
- **Сброс данных:** сброс всех настроек до заводских значений и удаление всех данных.

### Простой режим

Переход в простой режим работы.

На экране настроек выберите пункт **Простой режим**.

- **Стандартный режим:** включение стандартного режима.
- **Простой режим:** переход в простой режим работы.
- **ПРИЛОЖЕНИЯ ДЛЯ ПРОСТОГО РЕЖИМА:** выбор приложений, к которым нужно применить упрощенный интерфейс.

## Специальные возможности

Используйте эту функцию для улучшения специальных возможностей на устройстве.

На экране настроек выберите пункт **Специальные возможности**.

- **Зрение:** адаптация настроек для повышения доступности использования устройства пользователями с нарушениями зрения.
  - **TalkBack:** включение приложения TalkBack для голосовой обратной связи. Для просмотра справочной информации по использованию этой функции выберите **Настройки** → **Рук-во "Изучение касанием"**.
  - **Темный экран:** можно настроить устройство держать экран выключенным, чтобы обезопасить содержимое вашего устройства.
  - **Быстрый ввод с клавиатуры:** можно настроить устройство так, чтобы символы вводились сразу после того, как вы отпустите нужную клавишу на клавиатуре. Можно воспользоваться этой функцией для ввода символов вместо того, чтобы отпускать палец и дважды касаться экрана.
  - **Озвучивание паролей:** включение чтения паролей устройством вслух во время ввода, когда активна функция TalkBack.
  - **Размер шрифта:** изменение размеров шрифта.
  - **Жесты увеличения:** возможность масштабирования экрана устройства и увеличения его определенных областей.
  - **Напоминание о уведомлении:** напоминание о наличии уведомлений, если они не проверялись в течение какого-то времени.
  - **Негатив:** обращение цветов дисплея для повышения удобства чтения.
  - **Настройка цвета:** настройка цветовой схемы экрана при определении устройством, что пользователь не различает цвета или испытывает трудности с прочтением содержимого.
  - **Ярлык спец. возможностей:** активация функции Talkback при нажатии и удержании клавиши питания с последующим касанием и удержанием экрана двумя пальцами.
  - **Параметры TTS:** изменение параметров для функции преобразования текста в речь.
- **Слух:** адаптация настроек для повышения доступности использования устройства пользователями с нарушениями слуха.
  - **Уведомление вспышкой:** включите мигание вспышки при наличии входящего вызова, нового сообщения или уведомления.
  - **Отключить все звуки:** отключение всех звуков устройства, включая звуки мультимедиа и голос звонящего абонента.

- **Субтитры Samsung:** включение режима отображения субтитров в содержимом, поддерживаемом Samsung, и изменение настроек субтитров.
- **Субтитры Google:** включение режима отображения субтитров в содержимом, поддерживаемом Google, и изменение настроек субтитров.
- **Баланс звука:** настройте баланс звука при использовании гарнитуры.
- **Моно звук:** настройка устройства для переключения вывода звука со стерео на моно при подключении наушников.
- **Автовибрация:** настройте устройство на вибрацию при воспроизведении звуков в загруженных приложениях, например играх.
- **Нарушение координации и взаимодействие:** адаптация настроек для повышения доступности использования устройства пользователями с ограниченными двигательными возможностями.
  - **Вспомогательное меню:** отображение значка специальной горячей клавиши для получения доступа к функциям, поддерживаемым внешними кнопками, или функциям на панели уведомлений. Также можно редактировать меню значка.
  - **Задержка нажатия и удержание:** настройте необходимую длительность удерживания касания.
  - **Контроль взаимодействия:** включите режим контроля взаимодействия, чтобы ограничить реакцию устройства на ввод во время работы приложений.
- **Прямой доступ:** активация открытия выбранных меню специальных возможностей на устройстве при троекратном нажатии кнопки возврата на главный экран.
- **Ответ и завершение вызовов:** изменение способа ответа на вызовы и их завершения.
- **Режим однократного нажатия:** настройте устройство на управление входящими вызовами или уведомлениями касанием кнопки, а не перетаскиванием.
- **Специальные возможности:** экспорт или импорт параметров доступности для совместного использования с другими устройствами.
- **СЛУЖБЫ:** просмотр сервисов специальных возможностей, установленных на устройстве.

## Режим блокировки

Выбор уведомлений для блокировки или разрешение уведомлений о вызовах от определенных контактов в режиме блокировки.

На экране настроек выберите пункт **Режим блокировки** и переведите переключатель **Режим блокировки**, чтобы включить эту функцию.

## Приватный режим

С помощью этого режима вы можете запретить несанкционированный доступ к вашей личной информации.

На экране настроек выберите пункт **Приватный режим** и переведите переключатель **Приватный режим**, чтобы включить эту функцию.

- **Параметры доступа:** установка или изменение способа разблокировки для включения приватного режима.

# СИСТЕМА

## Язык и ввод

Изменение параметров ввода текста. Доступные параметры зависят от выбранного языка.

На экране настроек выберите пункт **Язык и ввод**.

### Язык

Выбор языка отображения для всех меню и приложений.

### По умолчанию

Выбор клавиатуры по умолчанию для ввода текста.

## Клавиатура Samsung

Чтобы изменить параметры клавиатуры Samsung, коснитесь значка .



Доступные параметры могут различаться в зависимости от региона или поставщика услуг.

- **English(US) / Русский:** выбор языка клавиатуры, который будет использоваться по умолчанию.
- **Выберите языки ввода:** выбор языков ввода текста.
- **Режим T9:** включение режима XT9 для отображения предсказания слов по мере ввода и предложения вариантов. Параметры подсказок слов можно настроить.
- **Автозамена:** использование устройства для исправления опечаток и ошибок в словах посредством нажатия пробела или знака пунктуации.
- **Мои горячие клавиши:** назначение часто используемых текстов на цифровые клавиши. Вы можете нажать и удерживать цифровую клавишу, чтобы вставить заранее введенный текст.
- **Авто заглавные буквы:** настройка на автоматический ввод заглавной буквы после таких знаков препинания, как точка и вопросительный или восклицательный знаки.
- **Пробелы автоматически:** настройка автоматического ввода пробела между словами.
- **Автоматическая пунктуация:** вставка точки двойным прикосновением к клавише пробела.
- **Проведите по клавиатуре:**
  - **Нет:** отменить функцию "swipe" виртуальной клавиатуры.
  - **Непрерывный ввод:** ввод текста путем скольжения пальцев по клавиатуре.
  - **Управление курсором:** включение функции навигации интеллектуальной клавиатуры для перемещения курсора с помощью прокрутки клавиатуры.
- **Звук:** настройка включения звука при нажатии клавиш ввода.
- **Вибрация:** настройка включения вибрации при нажатии клавиш ввода.
- **Просмотр символов:** включение предварительного просмотра выбранного символа.
- **Сброс параметров:** сброс параметров клавиатуры Samsung.



## Голосовой ввод Google

Чтобы изменить параметры голосового ввода, коснитесь значка .

- **Выбрать языки ввода:** выбор языков ввода текста.
- **Цензура:** удаление оскорбительных слов из результатов голосового ввода.
- **Распознавание речи офлайн:** загрузка и установка языковых данных для автономного распознавания речи.

## Голосовой поиск

- **Язык:** выбор языка для функции распознавания речи.
- **Голосовой вывод:** включение режима речевого оповещения устройством о текущих действиях.
- **Распознавание "О'кей Google":** настройка распознавания голоса при произнесении команды на пробуждение во время использования поискового приложения.



Доступность этой функции зависит от региона или поставщика услуг.

- **Распознавание речи офлайн:** загрузка и установка языковых данных для автономного распознавания речи.
- **Цензура:** скрыть оскорбительные слова из результатов голосового поиска.
- **Гарнитура Bluetooth:** настройка голосового ввода ключевых слов для поиска через микрофон Bluetooth при подключении наушников с поддержкой связи Bluetooth.

## Параметры TTS

- **ПРЕДПОЧИТАЕМЫЙ МОДУЛЬ TTS:** выбор модуля синтеза голоса. Чтобы изменить параметры модуля синтеза голоса, коснитесь значка .
- **Темп речи:** выбор скорости начитки текста для преобразования текста в речь.
- **Прослушать пример:** прослушивание фрагмента текста в качестве образца.
- **Язык по умолчанию:** просмотр выбранного языка по умолчанию для функции преобразования текста в речь.

## Чтение уведомлений

Здесь вы можете настроить речевое произнесение уведомлений о входящих вызовах, сообщениях или событиях.

## Скорость указателя

Регулировка скорости указателя мыши или сенсорной панели устройства.

## Дата и время

Изменение параметров отображения времени и даты.

На экране настроек выберите пункт **Дата и время**.



При полной разрядке или извлечении аккумулятора из устройства параметры даты и времени будут сброшены.

- **Автоматическое определение даты и времени:** автоматическое обновление даты и времени в процессе перемещения по часовым поясам.
- **Установить дату:** ручная установка текущей даты.
- **Установить время:** ручная установка текущего времени.
- **Автоопредел. час. пояса:** получение сетевых настроек времени при перемещении в другой часовой пояс.
- **Выберите часовой пояс:** установить домашний часовой пояс.
- **24-часовой формат:** вывод времени в 24-часовом формате.
- **Формат даты:** выбор формата даты.

## Помощник по безопасности

Включение экстренного режима и настройка основных контактов и сообщений. Дополнительные сведения см. в разделе [Экстренный режим](#).

На экране настроек выберите пункт **Помощник по безопасности**.

- **Экстренный режим:** переход устройства в экстренный режим с пониженным расходом заряда аккумулятора за счет использования только базовых функций, таких как вызовы.
- **SOS-сообщение:** отправка просьб о помощи трехкратным быстрым нажатием кнопки питания.
- **Управление основными контактами:** выбор и изменение получателей сообщений о помощи.

## Аксессуары

Изменение параметров аксессуаров.

На экране настроек выберите пункт **Аксессуары**.



Доступные варианты могут различаться в зависимости от региона или модели.

- **Звуки для подставки:** включение воспроизведения звука при установке устройства на настольную док-станцию или снятии с нее.
- **Режим вывода звука:** выберите режим вывода звука при подключении ко внешним устройствам. Некоторые устройства могут не поддерживать режим объемного звука.
- **Автоматическая разблокировка:** автоматическая разблокировка устройства при открытии крышки. Эту функцию можно использовать только для некоторых способов блокировки экрана.
- **Настройка стильных часов:** выбор дизайна часов для экрана окна S View.
- **Обои окна S View:** смена обоев на экране окна S view.
- **Выберите нужные элементы:** настройка отображаемой информации на экране окна S view.

## Энергосбережение

Включение режима энергосбережения и изменение настроек режима энергосбережения.

Дополнительные сведения см. в разделе [Функция энергосбережения](#).

На экране настроек выберите пункт **Энергосбережение**.

- **Энергосбережение:** включение режима энергосбережения и изменение настроек режима энергосбережения.
- **Экстремальное энергосбережение:** увеличивает время работы в режиме ожидания и снижает расход энергии аккумулятора за счет применения упрощенного интерфейса и ограничения доступа к некоторым приложениям.



Максимальное время работы в режиме ожидания — это количество времени, которое осталось до разрядки аккумулятора (если устройство не использовать). Время ожидания зависит от настроек устройства и условий, в которых оно используется.

- **Процент заряда батареи:** включите на вашем устройстве функцию, которая будет выводить на экран информацию об оставшемся заряде аккумулятора.

## Память

Просмотр информации о памяти устройства и внешней карте памяти, а также форматирование карты памяти.

На экране настроек выберите пункт **Память**.



После форматирования карты памяти данные будут удалены без возможности восстановления.



Фактический объем доступной внутренней памяти меньше заявленного, поскольку часть памяти зарезервирована под операционную систему и предустановленные приложения. Доступный объем может измениться после обновления устройства.

## Безопасность

Изменение настроек безопасности устройства и SIM- или USIM-карты.

На экране настроек выберите пункт **Безопасность**.

- **Администраторы устройства:** просмотр установленных на устройстве приложений администрирования. Можно разрешить администраторам устройств применять новые политики к устройствам.
- **Неизвестные источники:** разрешение на установку приложений из неизвестных источников.
- **Проверять приложения:** настройка проверки наличия вредоносного кода в приложениях перед их установкой.
- **Зашифровать устройство:** установка пароля для шифрования данных, хранящихся на устройстве. Пароль потребуется вводить при каждом включении устройства.



Поскольку шифрование данных может занять более часа, перед его запуском рекомендуется полностью зарядить аккумулятор.

- **Зашифровать карту памяти SD:** шифрование файлов на карте памяти.



Если включить эту функцию и сбросить параметры устройства на заводские значения, считать зашифрованные файлы будет невозможно. Отключайте эту функцию перед сбросом параметров устройства.

- **Удаленное управление:** включение функции удаленного управления через Интернет утерянным или украденным устройством. Для использования этой функции необходимо выполнить вход в учетную запись Samsung.
- **Оповещ. о смене SIM-карты:** подключение или отключение функции "Найти телефон", позволяющей определить местонахождение утерянного или украденного устройства.

- **Перейти на веб-сайт:** вызов веб-сайта «Найти телефон» ([findmymobile.samsung.com](http://findmymobile.samsung.com)). Узнать о местонахождении украденного или утерянного устройства можно на веб-сайте «Найти телефон».
- **Блокировка активации:** запрос данных учетной записи Samsung после сброса устройства во избежание активации устройства другими пользователями.
- **Блокировка SIM-карты:**
  - **Блокировка SIM-карты:** включение или выключение запроса PIN-кода при включении устройства.
  - **Изменить PIN-код SIM:** изменение PIN-кода, необходимого для доступа к данным на SIM-или USIM-карте.
- **Отображать пароли:** можно настроить устройство на отображение пароля по мере ввода.
- **Обновл. политик безопасн.:** проверка и загрузка обновлений для системы безопасности.
- **Отправлять отчеты о безопасности:** включение режима автоматической отправки отчетов безопасности в Samsung.
- **Тип хранилища:** задание типа хранения сведений о файлах учетных записей.
- **Доверенные учетные данные:** использование сертификатов и удостоверений для безопасной работы с различными приложениями.
- **Установить из памяти:** установка зашифрованных сертификатов с USB-накопителя.
- **Удалить учетные данные:** удаление содержимого удостоверений с устройства и сброс пароля.

## Справка

Просмотр справки позволяет узнать о том, как пользоваться устройством и приложениями, а также настраивать важные параметры.

На экране настроек выберите пункт **Справка**.

## Об устройстве

Доступ к информации об устройстве, изменение имени устройства и обновление ПО устройства.

На экране настроек выберите пункт **Об устройстве**.

## ПРИЛОЖЕНИЯ

### Диспетчер приложений

Просмотр приложений, установленных на устройстве, и управление ими.

На экране настроек выберите пункт **Диспетчер приложений**.

### Стандартные приложения

Выбор настроек по умолчанию для приложений.

На экране настроек выберите пункт **Стандартные приложения**.

### Настройки приложения

Адаптация настроек для каждого приложения.

На экране настроек выберите пункт **Настройки приложения**.

# Устранение неполадок

Перед обращением в сервисный центр Samsung попробуйте следующие способы устранения неполадок. Некоторые неполадки могут не возникать на вашем устройстве.

## При включении устройства или во время его использования появляется запрос на ввод одного из следующих кодов:

- Пароль: если включена функция блокировки, необходимо ввести пароль устройства.
- PIN-код: при первом включении устройства или при включенном запросе PIN-кода после включения устройства следует ввести PIN-код, поставляемый с SIM- или USIM-картой. Эту функцию можно отключить в меню блокировки SIM-карты.
- PUK-код: как правило, SIM- или USIM-карта блокируется после нескольких попыток ввода неправильного PIN-кода. В этом случае следует ввести PUK-код, предоставленный поставщиком услуг.
- PIN2-код: при доступе к меню, для которого требуется PIN2-код, введите PIN2-код, который предоставляется вместе с SIM- или USIM-картой. Дополнительную информацию можно получить у поставщика услуг.

## На дисплее устройства отображаются сообщения с ошибками сети или сервиса

- В некоторых местах сигнал сети настолько слабый, что использование сетевых функций устройства становится невозможным. Перейдите в место, где сигнал более стабилен. Во время перемещения могут появляться сообщения об ошибке.
- Для использования некоторых функций требуется активировать их. Дополнительную информацию можно получить у поставщика услуг.

## Устройство не включается

Устройство не включится, если аккумулятор полностью разряжен. Полностью зарядите аккумулятор перед включением устройства.

## Сенсорный экран медленно или неправильно реагирует на касания

- При установке на сенсорный экран защитной пленки или дополнительных аксессуаров он может работать некорректно.
- Сенсорный экран может работать неправильно в следующих ситуациях: на вас надеты перчатки, вы касаетесь экрана грязными руками, острыми предметами или кончиками пальцев.
- Повышенная влажность и попадание жидкости могут стать причиной неправильной работы сенсорного экрана.
- Выключите и снова включите устройство, чтобы устранить временные неисправности ПО.
- Убедитесь, что на устройстве установлена последняя версия ПО.
- Если сенсорный экран поцарапан или поврежден, обратитесь в сервисный центр Samsung.

## Устройство «зависает», или возникают критические ошибки

Если устройство зависает, необходимо закрыть приложения или перезагрузить устройство. Если устройство «зависает» и не реагирует на действия, для его перезагрузки нажмите и удерживайте кнопку питания в течение более чем 7 секунд.

Если неполадка не устранена, выполните сброс настроек устройства. На экране приложений выберите пункт **Настройки** → **Архивация и сброс** → **Сброс данных** → **Сброс устройства** → **Удалить все**. Перед сбросом настроек устройства рекомендуется создать резервную копию всех важных данных, хранящихся в памяти устройства.

Если неполадка не устранена, обратитесь в сервисный центр Samsung.

## Невозможно выполнить или принять вызов

- Убедитесь, что используется надлежащая сотовая сеть.
- Проверьте, не включена ли функция запрета вызова для набираемого номера телефона.
- Проверьте, не включена ли функция запрета вызова для входящего номера телефона.

## Собеседники не слышат меня во время разговора

- Проверьте, не закрыты ли отверстия встроенного микрофона какими-либо посторонними предметами.
- Поднесите микрофон ближе ко рту.
- Если вы используете телефонную гарнитуру, проверьте правильность ее подключения к устройству.



## Во время вызова звучит эхо

Отрегулируйте громкость устройства с помощью кнопки громкости или перейдите в другое место.

## Часто пропадает сигнал сотовой сети или подключение к Интернету, либо качество звука становится низким

- Убедитесь, что область встроенной антенны устройства не закрыта посторонними объектами.
- В некоторых местах сигнал сети настолько слабый, что использование сетевых функций устройства становится невозможным. Проблемы с подключением могут возникать из-за базовой станции поставщика услуг. Перейдите в место, где сигнал более стабилен.
- При использовании устройства во время движения службы беспроводной сети могут отключаться из-за проблем в сети поставщика услуг.

## Значок аккумулятора пуст

Аккумулятор разряжен. Зарядите аккумулятор.

## Аккумулятор не заряжается (при использовании одобренных зарядных устройств Samsung)

- Убедитесь, что зарядное устройство подключено правильно.
- Обратитесь в сервисный центр Samsung для замены аккумулятора.

## Аккумулятор разряжается быстрее, чем обычно

- Эффективный заряд аккумулятора может снижаться при слишком низкой или высокой температуре окружающей среды.
- Аккумулятор разряжается быстрее, когда вы пользуетесь функцией обмена сообщениями или запускаете некоторые приложения, например игры или веб-браузер.
- Аккумулятор является расходным материалом, и его эффективный заряд будет со временем снижаться.

## Устройство нагревается

При долговременном использовании приложений, потребляющих большое количество электроэнергии, устройство может нагреваться. Это нормальное явление, не влияющее на производительность и срок службы устройства.

## При включении камеры появляются сообщения об ошибке

Для использования камеры в памяти устройства должно быть достаточно свободного места, а аккумулятор должен быть полностью заряжен. Если при включении камеры появляются сообщения об ошибке, выполните следующие действия:

- Зарядите аккумулятор.
- Освободите место в памяти устройства, скопировав файлы на компьютер или удалив их.
- Перезагрузите устройство. Если это не поможет устранить проблему с приложением «Камера», обратитесь в сервисный центр Samsung.

## Качество снимка ниже, чем при предварительном просмотре

- Качество снимков может различаться в зависимости от окружающих условий и способов съемки.
- При фотосъемке в темных местах, ночью или в помещении изображение может быть размыто или на нем могут появляться шумы.

## При попытке открыть мультимедийный файл появляются сообщения об ошибке

Если вы получаете сообщения об ошибке или на вашем устройстве не воспроизводятся мультимедийные файлы, попробуйте выполнить следующие действия:

- Освободите место в памяти устройства, скопировав файлы на компьютер или удалив их.
- Убедитесь, что музыкальный файл не находится под защитой DRM (Digital Rights Management — управление цифровым доступом). Если файл под защитой DRM, прослушать его можно только в том случае, если у вас есть соответствующий ключ или лицензия на воспроизведение.
- Убедитесь, что форматы файлов поддерживаются устройством. Если такие форматы файлов, как DivX или AC3, не поддерживаются, установите специальное приложение с их поддержкой. Для проверки совместимых с вашим устройством форматов файлов перейдите на веб-сайт [www.samsung.com](http://www.samsung.com).

- Устройство способно воспроизводить все снимки и видеозаписи, сделанные с его помощью. Снимки и видеозаписи, сделанные с помощью других устройств, могут не воспроизводиться.
- Устройство поддерживает мультимедийные файлы, одобренные поставщиком услуг сети или поставщиком дополнительных услуг. Некоторое содержимое из Интернета, например мелодии вызова, видеозаписи или обои, может воспроизводиться некорректно.

### Не удается обнаружить Bluetooth-устройство

- Убедитесь, что на устройстве включена беспроводная связь Bluetooth.
- Убедитесь, что связь Bluetooth включена на том устройстве, к которому требуется подключиться.
- Убедитесь, что Bluetooth-устройства находятся в пределах зоны действия Bluetooth (10 м).

Если это не поможет устранить проблему, обратитесь в сервисный центр Samsung.

### Не удается подключить устройство к компьютеру

- Убедитесь, что используемый кабель USB совместим с устройством.
- Убедитесь, что на компьютере установлен необходимый драйвер и его обновления.
- Если используется ОС Windows XP, убедитесь, что на компьютере установлен пакет обновления Service Pack 3 или более поздней версии.
- Убедитесь, что на компьютере установлено приложение Samsung Kies или проигрыватель Windows Media Player версии 10 или более поздней.

### Устройство не может определить мое текущее местонахождение

В некоторых местах, например в помещении, на пути сигнала GPS могут возникать помехи. В таких ситуациях для определения вашего местонахождения используйте сеть Wi-Fi или мобильную сеть.

## Хранившиеся на устройстве данные утеряны

Регулярно выполняйте резервное копирование всех важных данных, хранящихся в памяти устройства. В противном случае восстановить потерянные или поврежденные данные будет невозможно. Компания Samsung не несет ответственности за потерю данных, хранящихся в памяти устройства.

## Вокруг внешней части корпуса устройства есть небольшой люфт

- Этот люфт неизбежно появляется при производстве корпуса и может приводить к небольшой вибрации или движению частей устройства.
- Со временем из-за трения между частями люфт может увеличиться.

Дизайн, спецификации и другие данные могут изменяться без предварительного уведомления.

## Авторские права

© Samsung Electronics, 2014.

Данное руководство пользователя защищено международными законами об авторских правах.

Запрещается воспроизводить, распространять, переводить или передавать какие-либо части данного руководства пользователя в любой форме и любым способом, электронным или механическим, включая фотокопирование, запись и хранение в любой системе хранения и поиска информации, без предварительного письменного разрешения компании Samsung Electronics.

## Товарные знаки

- SAMSUNG и логотип SAMSUNG являются зарегистрированными товарными знаками компании Samsung Electronics.
- Bluetooth® является зарегистрированным товарным знаком Bluetooth SIG, Inc. во всем мире.
- Wi-Fi®, Wi-Fi Protected Setup™, Wi-Fi CERTIFIED Passpoint™, Wi-Fi Direct™, Wi-Fi CERTIFIED™ и логотип Wi-Fi являются зарегистрированными товарными знаками компании Wi-Fi Alliance.
- Остальные авторские права и товарные знаки являются собственностью их владельцев.